



República de Panamá  
CONTRALORÍA GENERAL DE LA REPÚBLICA  
Instituto Nacional de Estadística y Censo



*Comentario*

*Situación del Mercado Laboral: Marzo 2016*

De acuerdo a los resultados de la Encuesta de Mercado Laboral (EML) 2016, la población total en viviendas particulares con personas de 15 y más años de edad es de 2,883,573 representando la población no indígena el 95.4 por ciento y la población indígena el 4.6 por ciento. Al comparar esta población con la existente en marzo 2015, se observa un incremento entre estas encuestas de 63,852 personas.

A. Tasa de actividad

Se estima que la participación en el mercado de trabajo disminuyó entre marzo 2015 y marzo 2016 en 0.2 puntos porcentuales pasando de 64.9 a 64.7 por ciento, respectivamente.

Cuadro 1. TASA DE PARTICIPACIÓN DE LA POBLACIÓN DE 15 Y MÁS AÑOS DE EDAD, SEGÚN SEXO: MARZO DE 2015 -16

Sexo	Tasa de Participación		Diferencia
	Marzo de 2015	Marzo de 2016	
<b>TOTAL.....</b>	<b>64.9</b>	<b>64.7</b>	<b>-0.2</b>
Hombres.....	79.5	78.9	-0.6
Mujeres.....	51.2	51.5	0.3

A.1 Tasa de actividad por sexo

Para marzo de este año, se mantiene la diferencia en la participación por sexo, registrando los hombres una tasa de participación en la actividad económica de 78.9 por ciento, en comparación con el 51.5 por ciento reflejado por las mujeres. Al relacionar este indicador, entre ambos periodos, se observó una disminución en la participación masculina de 0.6 por ciento y un aumento de 0.3 en la participación femenina.

A.2 Tasa de actividad por grupos de edad

Las tasas más altas de actividad económica de la República de Panamá siguen siendo predominantemente masculinas, esto se observa a nivel de cada grupo de edad, donde la tasa masculina supera el doble a la tasa de participación femenina. La tasa de actividad económica para las personas de 15 a 19 años es de 27.6 por ciento (hombres 37.7 y mujeres 17.0). La tasa para las personas de 20 a 54 años permanece elevada, tanto para hombres como para mujeres y empieza a declinar a partir del grupo de 55-59 años de edad. Ver gráfica 1.

Gráfica 1. TASA DE ACTIVIDAD ECONÓMICA DE LA POBLACIÓN DE 15 Y MÁS AÑOS DE EDAD EN LA REPÚBLICA, POR SEXO, SEGÚN GRUPOS DE EDAD: MARZO 2016

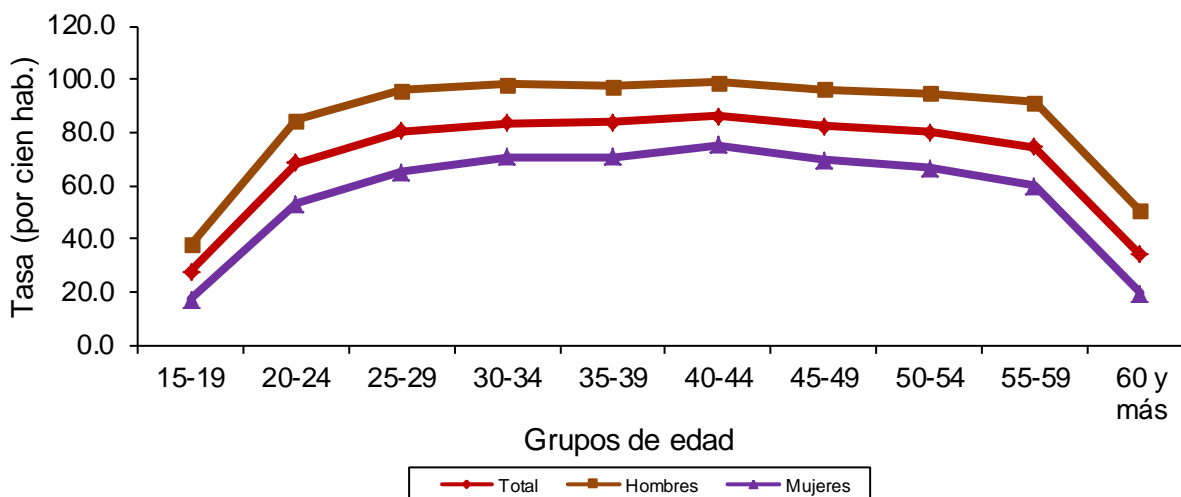

### A.3 Tasa de actividad por área

A nivel interno, el área urbana concentra el 70.7 por ciento de la población de 15 y más años de edad es decir, 2,038,181 personas. De este grupo, 1,319,765 personas participan activamente en el mercado laboral, generando una tasa de participación de 64.8 por ciento, reflejando una disminución de 0.8 por ciento, con respecto a marzo 2015.

Por otro lado, una situación parecida se registró en el área rural, donde al relacionar el volumen de población de 15 y más años de edad (845,392 personas), con la población que participa en la actividad económica (546,337 personas), se generó una tasa de participación de 64.6 por ciento, lo que representó un aumento de 1.4 por ciento, con respecto a marzo 2015 - 2016. Ver cuadro 2.

Cuadro 2. TASA DE PARTICIPACIÓN DE LA POBLACIÓN DE 15 Y MÁS AÑOS DE EDAD, SEGÚN ÁREA: MARZO DE 2015-16

Área	Tasa de participación	
	Marzo de 2015	Marzo de 2016
Urbana.....	65.6	64.8
Rural.....	63.2	64.6

#### A.4 Tasa de actividad por provincia

La mayor tasa de participación económica se registró en la provincia de Darién con 70.0 por ciento y la más baja en Chiriquí con 58.1 por ciento.

Al comparar las cifras con marzo de este año, se observaron que el mayor incremento en la tasa se da en la provincia de Coclé con un 3.0 por ciento, y la mayor disminución en la provincia de Herrera con el 2.0 por ciento.

La tasa de participación más alta a nivel de la República, se registró en la Comarca Ngäbe Buglé con 76.0 por ciento, que equivale a un aumento de 2.6 puntos porcentuales, respecto al año pasado.

Cuadro 3. TASAS DE PARTICIPACIÓN DE LA POBLACIÓN DE 15 Y MÁS AÑOS DE EDAD, EN LA REPÚBLICA, POR SEXO, SEGÚN PROVINCIA Y COMARCA. ENCUESTA DE MERCADO LABORAL, MARZO DE 2015-16

Provincia y comarca	Marzo - 2015			Marzo - 2016			Diferencia absoluta
	Total	Hombres	Mujeres	Total	Hombres	Mujeres	
<b>TOTAL.....</b>	<b>64.9</b>	<b>79.5</b>	<b>51.2</b>	<b>64.7</b>	<b>78.9</b>	<b>51.5</b>	<b>-0.2</b>
Bocas del Toro.....	60.2	79.3	42.0	61.4	76.3	47.2	1.2
Coclé.....	61.8	78.2	45.3	64.8	79.9	50.4	3.0
Colón.....	65.4	81.4	51.1	64.1	80.2	49.3	-1.3
Chiriquí.....	58.0	75.2	42.1	58.1	74.8	42.6	0.1
Darién.....	68.1	89.1	44.5	70.0	91.2	45.9	1.9
Herrera.....	60.8	76.9	45.6	58.8	75.0	43.0	-2.0
Los Santos.....	65.7	81.7	49.9	64.8	79.8	49.9	-0.9
Panamá.....	66.9	79.5	55.6	66.1	78.5	54.6	-0.8
Panamá Oeste (1).....	65.8	79.5	52.3	65.7	78.3	53.8	-0.1
Veraguas.....	62.7	80.8	43.8	62.6	81.6	43.2	-0.1
Comarca Kuna Yala.....	62.9	85.0	45.4	64.8	87.6	46.1	1.9
Comarca Emberá.....	80.4	92.0	67.7	69.7	82.2	54.9	-10.7
Comarca Ngäbe Buglé.....	73.4	85.2	63.8	76.0	88.1	66.5	2.6

(1) Provincia creada mediante la Ley No. 119 del 30 de diciembre de 2013

A lo interno de la provincia de Panamá, se presentó un aumento en la tasa de participación de la población, en la ciudad de Panamá hubo un aumento de 1.6 por ciento. En el distrito de Panamá se refleja una disminución del 0.9 por ciento, Resto del distrito un 2.9 por ciento, distrito de San Miguelito con 1.0 por ciento y para el Resto de la provincia se reflejó un alza de 0.7 por ciento, y la provincia, en general, muestra una baja del 0.8 por ciento. Ver cuadro 4.

Cuadro 4. TASA DE PARTICIPACIÓN DE LA POBLACIÓN DE 15 Y MÁS AÑOS DE EDAD, EN LA PROVINCIA DE PANAMÁ: MARZO DE 2015-16

Provincia y distrito	Tasa de participación		Diferencia
	Marzo de 2015	Marzo de 2016	
<b>TOTAL</b> .....	<b>66.9</b>	<b>66.1</b>	<b>-0.8</b>
Distrito de Panamá.....	67.0	66.1	-0.9
Ciudad de Panamá.....	64.3	65.9	1.6
Resto del Distrito.....	69.1	66.2	-2.9
Distrito de San Miguelito.....	67.6	66.6	-1.0
Resto de la provincia.....	62.2	62.9	0.7

## B. Condición de actividad económica

### B.1 Ocupados por sexo y grupos de edad

En cuanto a la condición de actividad económica, a nivel total, se estima que 1,761,248 personas estaban ocupadas y de ellas, el 94.5 por ciento son no indígenas; al comparar este volumen de ocupados con el de marzo 2015, se observó un aumento de 26,476 personas. Ver cuadro No.1 de la publicación

Del total de las personas que declararon estar ocupadas, el 59.5 por ciento son hombres y el 40.5 por ciento son mujeres. Se observa independientemente de la edad, una menor participación de las mujeres ocupadas. Ver gráfica 2.

Gráfica 2. DISTRIBUCIÓN DE LA POBLACIÓN OCUPADA, POR SEXO, SEGÚN GRUPOS DE EDAD EN LA REPÚBLICA DE PANAMÁ, MARZO 2016

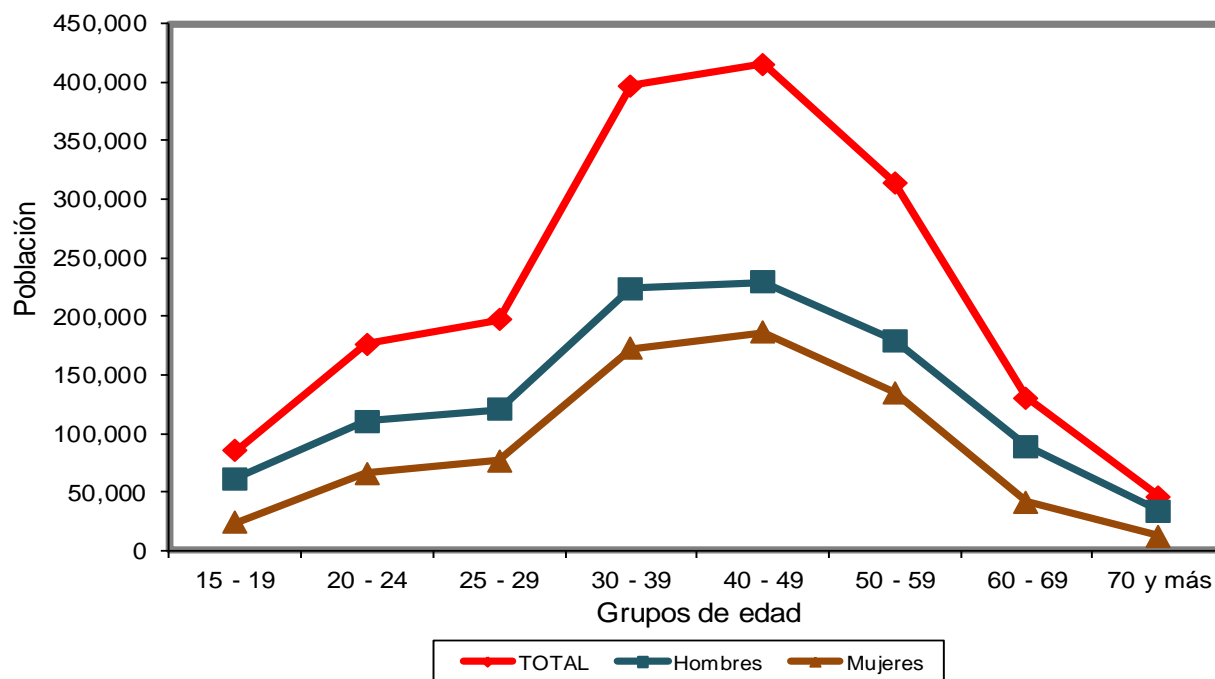

## B.2 Ocupados por área

Del total de ocupados (1,761,248 personas) un 70.1 por ciento, trabaja en áreas urbanas (hombres 57.1 y mujeres 42.9) y el 29.9 por ciento lo hace en áreas rurales e indígenas (hombres 65.0 y mujeres 35.0). Ver cuadro No.1 de la publicación.

## B.3 Ocupados por grupos de ocupación

De las 1,761,248 personas que declararon estar ocupadas, los tres grandes grupos que destacan son los siguientes: el 18.7 por ciento lo hace como Trabajadores de los servicios y vendedores de comercios y mercados; el 18.6 por ciento laboraron como Trabajadores no calificados de los servicios, la minería, construcción, industria manufacturera, transporte y otras ocupaciones elementales; el 13.6 por ciento se desempeñaron como Artesanos y trabajadores de la minería, la construcción, la industria manufacturera, la mecánica y ocupaciones afines.

Al evaluar los datos con el período anterior, encontramos la variación más alta en el grupo de los Directores y gerentes con un 15.3 por ciento, seguida de los operadores de instalaciones fijas con 9.0 por ciento. Con relación a los hombres se refleja una variación en los Trabajadores no calificados con un 20.0 por ciento, en contraste con los Empleados de oficina con 2.8 por ciento. Las mujeres presentan un alza en los trabajadores de los servicios con 26.1 por ciento, y 16.6 por ciento en los trabajadores no calificados.

**Cuadro 5. POBLACIÓN OCUPADA DE 15 Y MÁS AÑOS DE EDAD, EN LA REPÚBLICA, POR SEXO, SEGÚN OCUPACIÓN: MARZO 2015 - 16**

Ocupado	Población de 15 y más de edad ocupada								
	Marzo de 2015			Marzo de 2016			Variación Porcentual		
	Total	Hombres	Mujeres	Total	Hombres	Mujeres	Total	Hombres	Mujeres
<b>TOTAL.....</b>	<b>1,734,772</b>	<b>1,036,691</b>	<b>698,081</b>	<b>1,761,248</b>	<b>1,047,722</b>	<b>713,526</b>	<b>1.5</b>	<b>1.1</b>	<b>2.2</b>
Directores y gerentes de los sectores público, privado y de organizaciones de interés social.....	97,726	54,642	43,084	112,698	62,619	50,079	15.3	6.0	7.0
Profesionales, científicos e intelectuales.....	181,242	73,162	108,080	185,760	79,550	106,210	2.5	7.6	14.9
Técnicos y profesionales de nivel medio.....	141,431	73,470	67,961	141,493	74,300	67,193	0.0	7.1	9.4
Empleados de oficina.....	113,567	31,662	81,905	113,918	29,458	84,460	0.3	2.8	11.8
Trabajadores de los servicios y vendedores de comercios y mercados.....	318,214	134,162	184,052	329,678	143,121	186,557	3.6	13.7	26.1
Agricultores y trabajadores agropecuarios, forestales, de la pesca y caza.....	187,898	135,615	52,283	178,783	125,566	53,217	-4.9	12.0	7.5
Artesanos y trabajadores de la minería, la construcción, la industria manufacturera, la mecánica y ocupaciones afines.....	242,610	199,561	43,049	238,763	195,919	42,844	-1.6	18.7	6.0
Operadores de instalaciones fijas y máquinas; ensambladores, conductores y operadores de maquinarias móviles.....	121,086	117,719	3,367	131,934	127,249	4,685	9.0	12.1	0.7
Trabajadores no calificados de los servicios, la minería, construcción, industria manufacturera, transporte y otras ocupaciones elementales.....	330,998	216,698	114,300	328,221	209,940	118,281	-0.8	20.0	16.6

#### B.4 Ocupados por categoría en la ocupación

En la distribución de la población ocupada, se observa que la mayor concentración se da en la empresa privada, con un 45.2 por ciento, seguido de los Trabajadores por cuenta propia con 26.2 por ciento, los Trabajadores del gobierno con un 15.5 por ciento, los Trabajadores familiares (personas que trabajaron en forma regular en un negocio o empresa de un miembro de su familia, sin recibir salario o sueldo) con un 4.4 por ciento y el Servicio doméstico con 4.0 por ciento. Ver gráfica 3.

De las 1,157,990 personas que se declararon como empleadas, la empresa privada tuvo el 68.8 por ciento, el Gobierno el 23.6 por ciento, el Servicio doméstico el 6.1 por ciento, las Organizaciones sin fines de lucro el 1.0 por ciento, los Empleados de Cooperativas el 0.4 por ciento.

Gráfica 3. DISTRIBUCIÓN DE LA POBLACIÓN OCUPADA, SEGÚN CATEGORÍA EN LA OCUPACIÓN: MARZO 2016  
(en porcentaje)

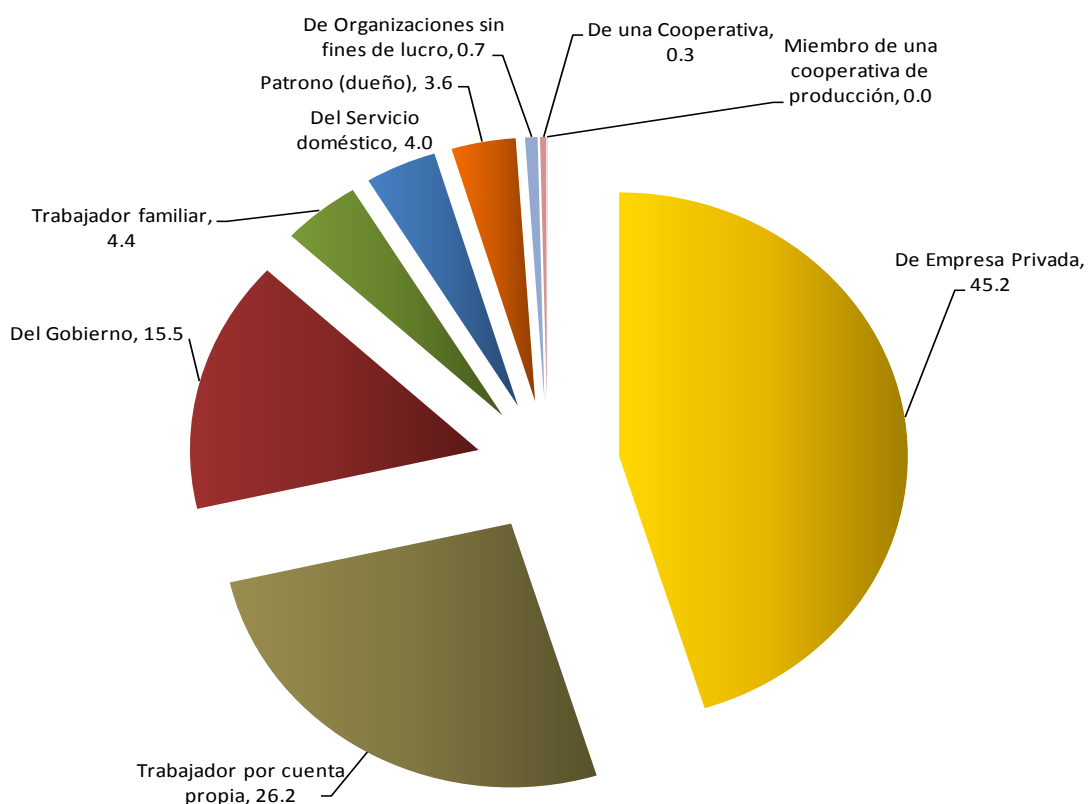

## B.5 Ocupados por sector en la actividad económica

De la encuesta se infiere que más de la mitad de los ocupados (67.4 por ciento), se desempeñan en establecimientos o empresas pertenecientes al sector terciario de la economía (comercio, servicios, transporte e intermediación financiera, entre otros).

El 18.3 por ciento absorbe a los ocupados en la Industria Manufacturera, explotación de minas y canteras, suministro de agua y electricidad y la Construcción, pertenecientes al sector secundario.

El 14.3 por ciento de la población ocupada, realiza actividades como la agricultura, la ganadería, caza, silvicultura y pesca, correspondientes al sector primario. Ver gráfica 4.

Gráfica 4. POBLACIÓN OCUPADA, POR SECTORES EN LA ACTIVIDAD ECONÓMICA:  
MARZO DE 2016  
(en porcentaje)

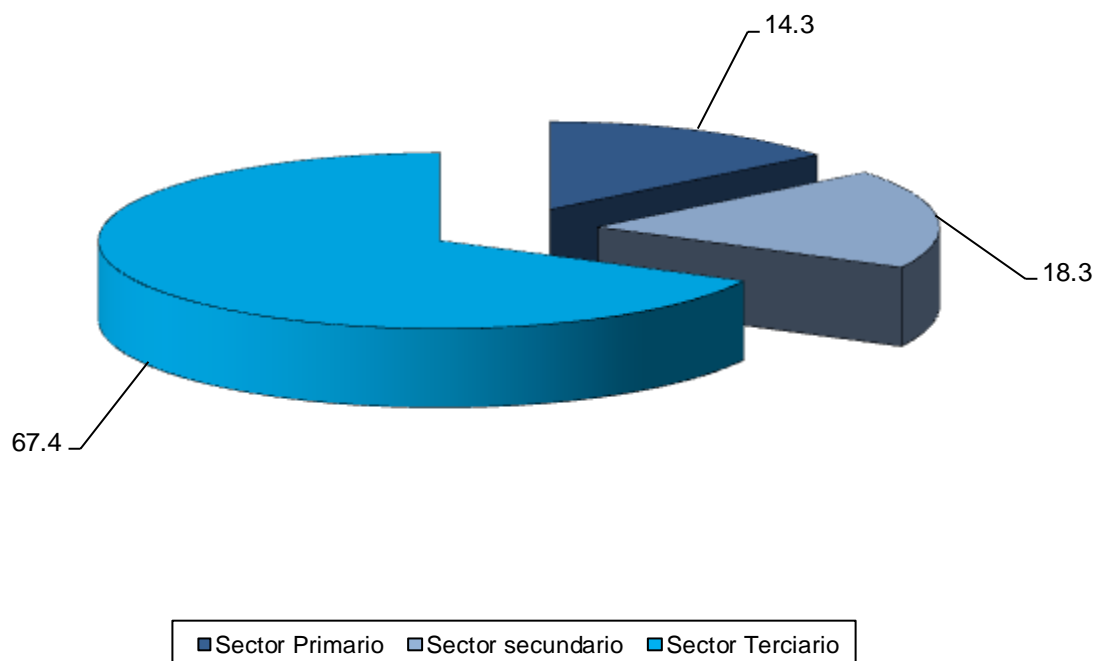

## B. 6. Algunas características de la población ocupada

Cuadro 6. ALGUNAS CARACTERÍSTICAS DE LA POBLACIÓN OCUPADA DE 15 Y MÁS AÑOS DE EDAD: ENCUESTA DE MERCADO LABORAL, MARZO 2016

Algunas características de la población ocupada	Total	Sexo	
		Hombres	mujeres
<b>Población de 15 y más años de edad.....</b>	<b>2,883,573</b>	<b>1,391,734</b>	<b>1,491,839</b>
Población total ocupada.....	1,761,248	1,047,722	713,526
Población ocupada no indígena.....	1,664,679	996,910	667,769
Porcentaje de población ocupada:			
en el comercio.....	19.1	17.1	22.2
en la agricultura.....	14.3	18.4	8.2
en la construcción.....	10.3	16.4	1.5
con jefatura de hogar.....	47.2	60.1	28.3
Población Empleada.....	1,157,990	676,925	481,065
Porcentaje de población empleada:			
que trabajan 40 y más horas semanales y son empleados	88.6	88.8	88.3
asalariada en empresas con menos de 5 empleados.....	18.6	17.7	19.8
asalariada en empresas con 50 y más empleados.....	61.2	60.7	61.9
Promedio de años aprobados de la población no agrícola:			
No indígena.....	11.4	10.9	12.1
Indígena.....			
Comarca Kuna Yala.....	5.5	7.6	4.4
Comarca Embera.....	6.7	9.1	5.2
Comarca Ngäbe Buglé.....	6.6	7.6	5.8
Mediana de :			
Salario de los empleados.....	625.3	632.5	612.3
Indígenas.....			
Comarca Kuna Yala.....	244.8	414.3	93.1
Comarca Embera.....	577.4	557.0	676.2
Comarca Ngäbe Buglé.....	355.1	315.5	529.1

## C. Tasa de desempleo

Las personas que entran al desempleo pueden provenir del empleo o de la inactividad, y cuando vienen del empleo puede ser por razones involuntarias o voluntarias.

### C.1 Desempleo total

La tasa de desempleo total es de 5.6 por ciento y en marzo de 2015 fue de 5.2, es decir el desempleo aumentó en 0.4 puntos porcentuales. A lo interno del país, el área urbana mostró una tasa de 6.5 por ciento, en contraste con el área rural, cuya tasa es de 3.5 por ciento.

C.1.1 Tasa de desempleo total por sexo: Se observó que pese a que las mujeres tienen una menor participación en la actividad económica, su tasa de desempleo (7.1 por ciento) es superior a la de los hombres (4.6 por ciento). Ver gráfica 5.



Gráfica 5. TASA DE DESEMPLEO TOTAL, SEGÚN SEXO:  
MARZO DE 2015 -16  
(en porcentaje)

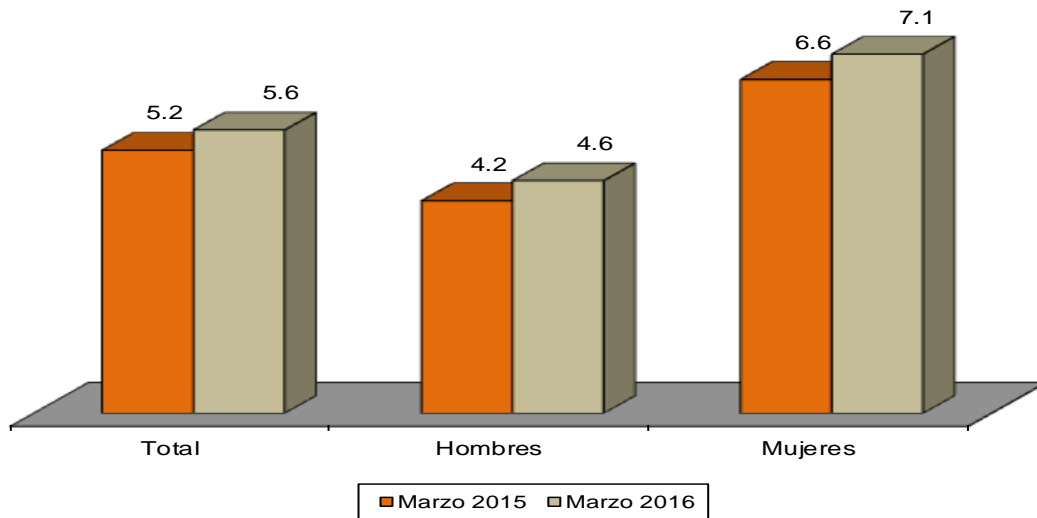

C.1.2 Tasa de desempleo total por grupos de edad: Las personas jóvenes de 15 a 19 años presentan la tasa de desempleo total más alta, con respecto al resto de los otros adultos. No obstante, esta comienza a descender a partir del grupo de edad de 20 a 24 años. Ver Gráfica 6.

Gráfica 6. TASA DE DESEMPLEO TOTAL, SEGÚN GRUPOS DE EDAD:  
MARZO DE 2016

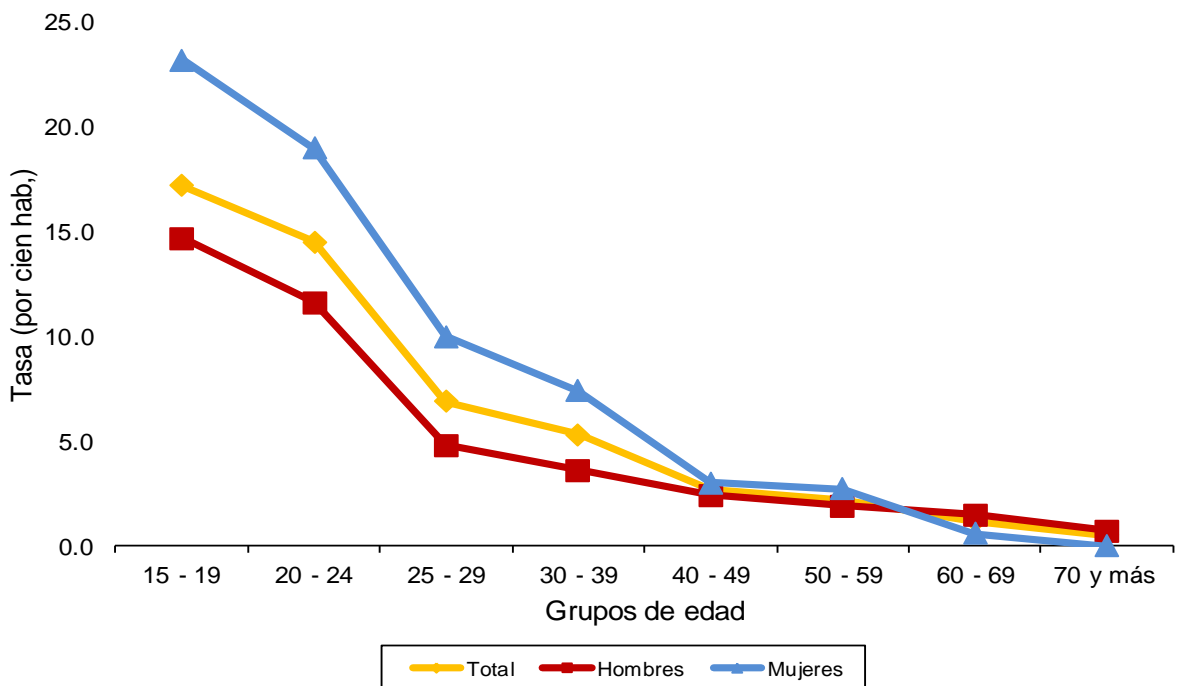

## C.2 Desempleo Abierto

La tasa de desempleo abierto reflejó, en el periodo en mención, un incremento de 0.1 puntos porcentuales; este indicador pasó de 4.1 por ciento a 4.2 por ciento.

La tasa es más alta en las provincias de Colón (8.0 por ciento), le siguen las de Panamá Oeste (5.2 por ciento) y Panamá (4.5 por ciento) mientras que para las provincias de Herrera, Darién, Los Santos y las comarcas indígenas se presentan las tasas más bajas. Ver gráfica 7.

En cuanto a la evolución de este indicador por área, se observó que el área urbana refleja el 4.9 por ciento, en el área rural aumentó del 2.3 a 2.7 por ciento; donde se observa un incremento de 0.4 puntos porcentuales.

Gráfica 7. TASA DE DESEMPLEO TOTAL Y DESEMPLEO ABIERTO, SEGÚN PROVINCIA: MARZO DE 2016

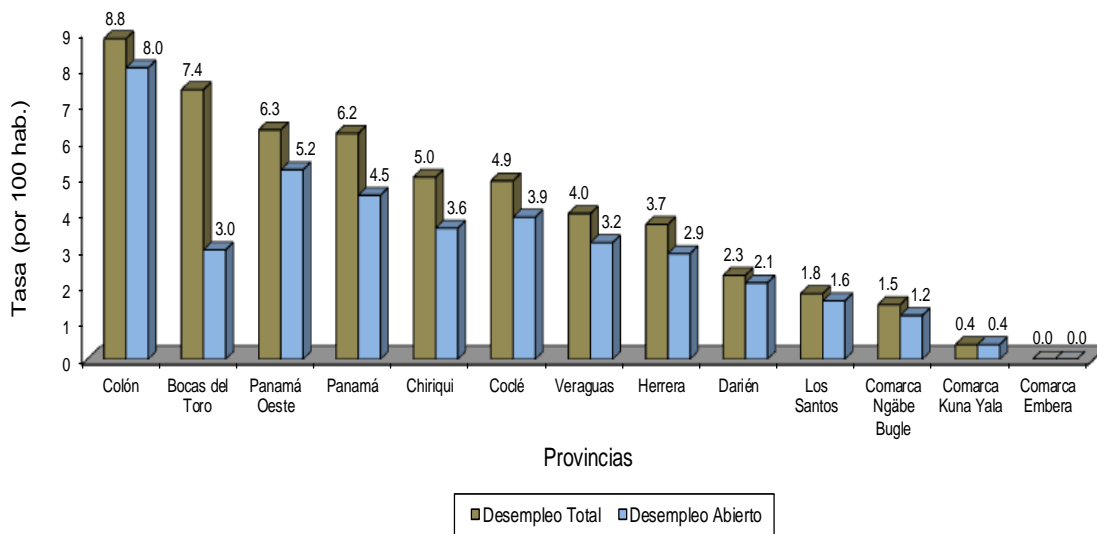

En el análisis del desempleo abierto por sexo, se observa una tasa de 5.8 en las mujeres y en los hombres 3.2 por ciento, en el desempleo total en la tasa de las mujeres con 7.1 por ciento y en los hombres de 4.6 por ciento. En ambos casos la tendencia de las mujeres es más alta que la de los hombres. De acuerdo a la gráfica, se presenta un alto porcentaje de desocupación femenina, especialmente de los 15 a 24 años. También se aprecia que tanto para los hombres, como para las mujeres, la tendencia a la baja ocurre a partir de los 29 años. Ver gráfica 8.

Gráfica 8. TASA DE DESEMPLEO ABIERTO, SEGÚN GRUPOS DE EDAD:  
MARZO DE 2016  
(en porcentaje)

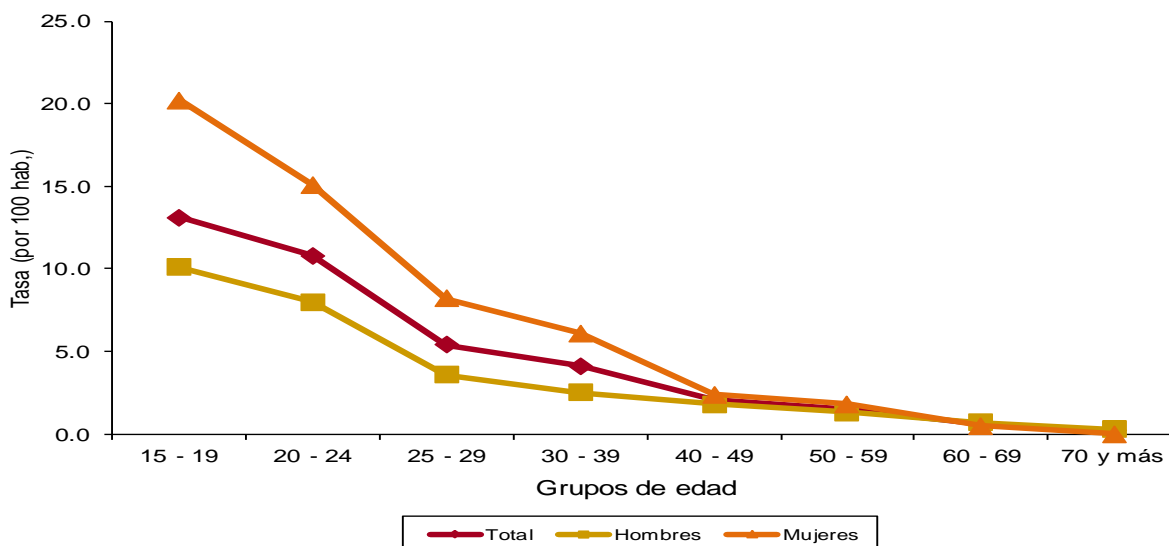

#### D. Población no económicamente activa

La población no económicamente activa es aquella que declaró no participar en el Mercado Laboral (1,017,471 personas). La misma se clasifica en inactivos puros y potencialmente activos.

De la población clasificada como inactivos puros 932,451, el 70.5 por ciento son mujeres, en contraste con el 29.5 por ciento de los hombres.

Entre los motivos expresados para no buscar trabajo en los próximos 6 meses (inactivos puros), se destacan para los hombres, la asistencia escolar, ya que de los 275,133 hombres inactivos puros, el 42.7 por ciento declaró que no trabaja, no busca trabajo, ni piensa buscar, para dedicarse a los estudios; mientras que de las 657,318 mujeres en esta misma condición, el 37.6 por ciento contestó que lo hace por sus responsabilidades familiares y el 23.0 por ciento, por los estudios.

Gráfica 9. POBLACIÓN NO ECONÓMICAMENTE ACTIVA POR SEXO:  
MARZO DE 2016 (en miles de personas)

