

## **Situación del Mercado Laboral: Marzo 2015**

De acuerdo a los resultados de la Encuesta de Mercado Laboral (EML) 2015, la población total en viviendas particulares con personas de 15 y más años de edad, es de 2,819,721 representando la población no indígena el 95.3 por ciento y la población indígena el 4.7 por ciento. Al comparar esta población con la existente en marzo 2014, se observa un incremento entre estas encuestas de 63,576 personas.

### **A. Tasa de actividad**

Se estima que la participación en el mercado de trabajo aumentó entre marzo 2014 y marzo 2015 en 0.6 puntos porcentuales pasando de 64.3 a 64.9 por ciento, respectivamente.

Cuadro 1. TASA DE PARTICIPACIÓN DE LA POBLACIÓN DE 15 Y MÁS AÑOS DE EDAD, SEGÚN SEXO: MARZO DE 2014 -15

Sexo	Tasa de Participación	
	Marzo de 2014	Marzo de 2015
<b>Total...</b>	<b>64.3</b>	<b>64.9</b>
Hombres.....	79.4	79.5
Mujeres.....	50.1	51.2

#### **A.1 Tasa de actividad por sexo**

Para marzo de este año, se mantiene la diferencia en la participación por sexo, registrando los hombres una tasa de participación en la actividad económica de 79.5 por ciento, en comparación con el 51.2 por ciento reflejado por las mujeres. Al relacionar este indicador, entre ambos periodos, se observó un aumento en la participación masculina de 0.1 por ciento y el 1.1 en la participación femenina.

#### **A.2 Tasa de actividad por grupos de edad**

Las tasas más altas de actividad económica de la República de Panamá siguen siendo predominantemente masculinas, esto se observa a nivel de cada grupo de edad, donde la tasa masculina supera el doble a la tasa de participación femenina. La tasa de actividad económica para las personas de 15 a 19 años es de 28.3 por ciento (hombres 39.4 y mujeres 16.8). La tasa para las personas de 20 a 54 años permanece elevada, tanto para hombres como para mujeres y empieza a declinar a partir del grupo de 60 y más años de edad. Ver gráfica 1.

Gráfica 1. TASA DE ACTIVIDAD ECONÓMICA DE LA POBLACIÓN DE 15 Y MÁS AÑOS DE EDAD EN LA REPÚBLICA, POR SEXO, SEGÚN GRUPOS DE EDAD: MARZO 2015

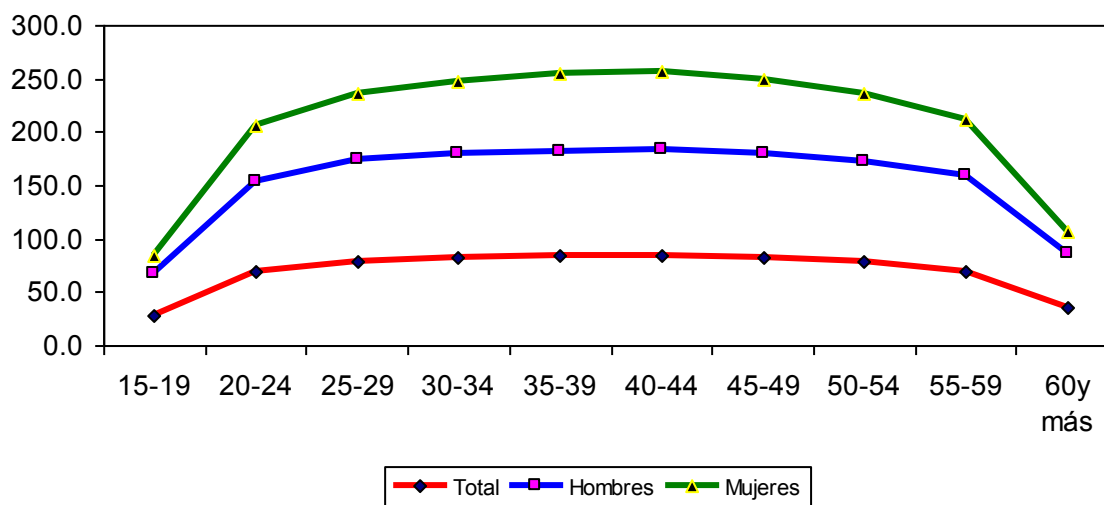

### A.3 Tasa de actividad por área

A nivel interno, el área urbana concentra el 65.6 por ciento de la población de 15 y más años de edad; es decir, 1,978,933 personas. De este grupo, 1,297,613 personas participan activamente en el mercado laboral, generando una tasa de participación de 65.6 por ciento, reflejando un incremento de 1.1 por ciento, con respecto a marzo pasado.

Por otro lado, una situación parecida se registró en el área rural, donde al relacionar el volumen de población de 15 y más años de edad (840,788 personas), con la población que participa en la actividad económica (531,677 personas), se generó una tasa de participación de 63.2 por ciento, lo que representó una disminución de 0.6 por ciento, con respecto al periodo antes mencionado. Ver cuadro 2.

Cuadro 2. TASA DE PARTICIPACIÓN DE LA POBLACIÓN DE 15 Y MÁS AÑOS DE EDAD, SEGÚN ÁREA: MARZO DE 2014-15

Área	Tasa de participación	
	Marzo de 2014	Marzo de 2015
Urbana.....	64.5	65.6
Rural.....	63.8	63.2

#### A.4 Tasa de actividad por provincia

La mayor tasa de participación económica se registró en las provincias de Panamá con 66.9 por ciento y la más baja en Chiriquí con 58.0 por ciento.

Al comparar las cifras con marzo de este año, se observaron que el mayor incremento en la tasa se da en la provincia de Colón con un 1.9 por ciento, y la mayor disminución en la provincia de Coclé con el 1.9 por ciento. La tasa de participación más alta a nivel de la República, se registró en la Comarca Emberá con 80.4 por ciento, que equivale a un aumento de 3.8 puntos porcentuales, respecto al año pasado.

Cuadro 3. TASAS DE PARTICIPACIÓN DE LA POBLACIÓN DE 15 Y MÁS AÑOS DE EDAD, EN LA REPÚBLICA, POR SEXO, SEGÚN PROVINCIA Y COMARCA. ENCUESTA DE MERCADO LABORAL, MARZO DE 2014-15

Provincia y comarca	Marzo 2014			Marzo 2015			Diferencia absoluta
	Total	Hombres	Mujeres	Total	Hombres	Mujeres	
<b>TOTAL.....</b>	<b>64.3</b>	<b>79.4</b>	<b>50.1</b>	<b>64.9</b>	<b>79.5</b>	<b>51.2</b>	<b>0.6</b>
Bocas del Toro.....	60.1	77.0	43.0	60.2	79.3	42.0	0.1
Coclé.....	63.7	80.3	47.6	61.8	78.2	45.3	-1.9
Colón.....	63.5	78.3	49.1	65.4	81.4	51.1	1.9
Chiriquí.....	59.1	78.6	40.9	58.0	75.2	42.1	-1.1
Darién.....	67.4	89.5	41.6	68.1	89.1	44.5	0.7
Herrera.....	61.7	81.6	43.7	60.8	76.9	45.6	-0.9
Los Santos.....	64.0	80.2	47.8	65.7	81.7	49.9	1.7
Panamá.....	65.3	78.3	53.9	66.9	79.5	55.6	1.6
Panamá Oeste.....	65.7	79.6	52.3	65.8	79.5	52.3	0.1
Veraguas.....	61.0	79.5	40.6	62.7	80.8	43.8	1.7
Comarca Kuna Yala.....	73.0	84.3	64.3	62.9	85.0	45.4	-10.1
Comarca Emberá.....	76.6	92.1	59.5	80.4	92.0	67.7	3.8
Comarca Ngäbe Buglé...	73.4	88.0	60.9	73.4	85.2	63.8	0.0

A lo interno de la provincia de Panamá, se presentó un aumento en la tasa de participación de la población, en Panamá Oeste con 0.1 por ciento y en la ciudad de Panamá hubo una disminución de 1.4 por ciento. En el distrito de Panamá se refleja un incremento del 1.5 por ciento, Resto del distrito un 3.7 por ciento, distrito de San Miguelito con 2.8 por ciento y para el Resto de la provincia se reflejó una baja de 1.3 por ciento, y la provincia en general muestra un alza del 1.6 por ciento. Ver cuadro 4.

Cuadro 4. TASA DE PARTICIPACIÓN DE LA POBLACIÓN DE 15 Y MÁS AÑOS DE EDAD, EN LA PROVINCIA DE PANAMÁ: MARZO DE 2014-15

Provincia y distrito	Tasa de participación	
	Marzo de 2014	Marzo de 2015
<b>Total</b> .....	<b>65.3</b>	<b>66.9</b>
Distrito de Panamá.....	65.5	67.0
Ciudad de Panamá.....	65.7	64.3
Resto del Distrito.....	65.4	69.1
Distrito de San Miguelito.....	64.8	67.6
Resto de la provincia.....	63.5	62.2

## B. Condición de actividad económica

### B.1 Ocupados por sexo y grupos de edad

En cuanto a la condición de actividad económica, a nivel total, se estima que 1,734,772 personas estaban ocupadas y de ellas, el 94.6 por ciento son no indígenas; al comparar este volumen de ocupados con el de marzo 2014, se observó un aumento de 59,705 personas.

Del total de las personas que declararon estar ocupadas, el 59.8 por ciento son hombres y el 40.2 por ciento son mujeres. Se observa independientemente de la edad una menor participación de las mujeres ocupadas. Ver gráfica 2.

Gráfica 2. DISTRIBUCIÓN DE LA POBLACIÓN OCUPADA, POR SEXO, SEGÚN GRUPOS DE EDAD EN LA REPÚBLICA DE PANAMÁ, MARZO 2015

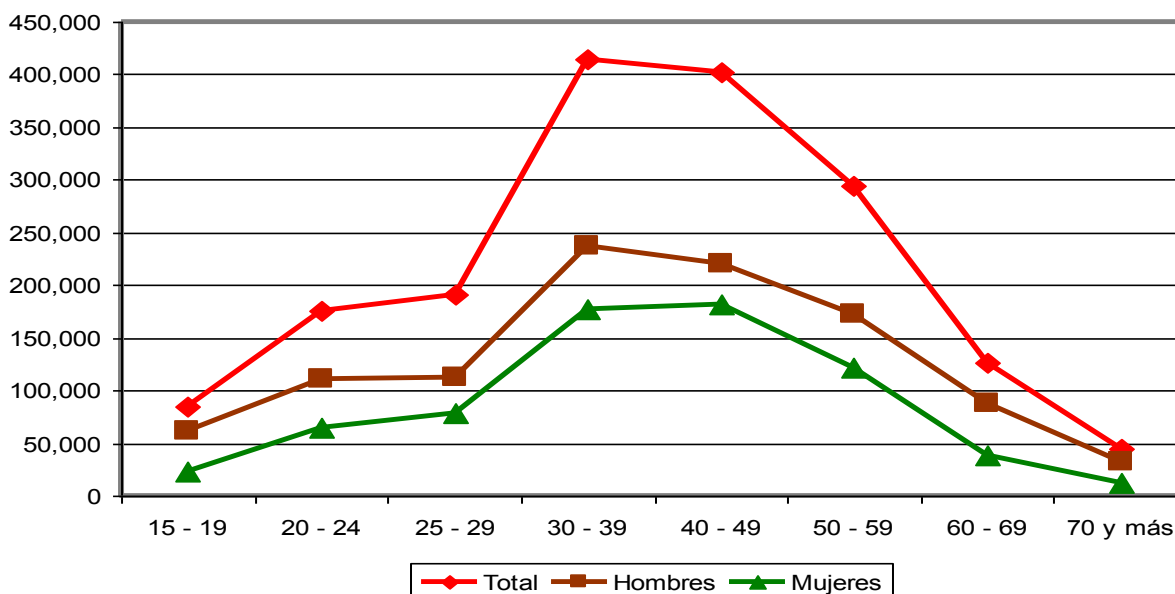

## B.2 Ocupados por área

Del total de ocupados (1,734,772 personas) un 70.3 por ciento, trabaja en áreas urbanas (hombres 56.8 y mujeres 43.2) y el 29.7 por ciento lo hace en áreas rurales e indígenas (hombres 66.9 y mujeres 33.1).

## B.3 Ocupados por grupos de ocupación

De las 1,734,772 personas que declararon estar ocupadas, los tres grandes grupos que destacan son los siguientes: el 19.1 por ciento lo hace como Trabajadores no calificados de los servicios, la minería, construcción, industria manufacturera, transporte y otras ocupaciones elementales; el 18.3 por ciento laboraron como Trabajadores de los servicios y vendedores de comercios y mercados; el 14.0 por ciento se desempeñaron como Artesanos y trabajadores de la minería, la construcción, la industria manufacturera, la mecánica y ocupaciones afines.

Al evaluar esta información por sexo, se tiene que de los 9 grupos de ocupaciones, las mujeres solo superan en número a sus pares masculinos en 3 grupos: Profesionales, científicos e intelectuales en 34,918 personas, Empleados de oficina 50,243 y Trabajadores de los servicios y vendedores de comercios y mercados en 49,890 personas. Ver cuadro 5.

Cuadro 5. POBLACIÓN OCUPADA DE 15 Y MÁS AÑOS DE EDAD, EN LA REPÚBLICA, POR SEXO, SEGÚN OCUPACIÓN: MARZO DE 2014-15

Ocupado	Población de 15 y más años de edad ocupada								
	Marzo de 2014			Marzo de 2015			Diferencia		
	Total	Hombres	Mujeres	Total	Hombres	Mujeres	Total	Hombres	Mujeres
<b>TOTAL</b> .....	<b>1,694,787</b>	<b>1,019,713</b>	<b>675,074</b>	<b>1,734,772</b>	<b>1,036,691</b>	<b>698,081</b>	<b>39,985</b>	<b>16,978</b>	<b>23,007</b>
Directores y gerentes de los sectores público, privado y de organizaciones de interés social.....	99,013	55,346	43,667	97,726	54,642	43,084	-1,287	-704	-583
Profesionales, científicos e intelectuales.....	184,336	76,897	107,439	181,242	73,162	108,080	-3,094	-3,735	641
Técnicos y profesionales de nivel medio.....	132,792	66,614	66,178	141,431	73,470	67,961	8,639	6,856	1,783
Empleados de oficina.....	99,953	25,823	74,130	113,567	31,662	81,905	13,614	5,839	7,775
Trabajadores de los servicios y vendedores de comercios y mercados.....	304,729	137,359	167,370	318,214	134,162	184,052	13,485	-3,197	16,682
Agricultores y trabajadores agropecuarios, forestales, de la pesca y caza.....	184,958	135,598	49,360	187,898	135,615	52,283	2,940	17	2,923
Artesanos y trabajadores de la minería, la construcción, la industria manufacturera, la mecánica y ocupaciones afines.....	236,329	189,309	47,020	242,610	199,561	43,049	6,281	10,252	-3,971
Operadores de instalaciones fijas y máquinas; ensambladores, conductores y operadores de maquinarias móviles.....	122,313	116,634	5,679	121,086	117,719	3,367	-1,227	1,085	-2,312
Trabajadores no calificados de los servicios, la minería, construcción, industria manufacturera, transporte y otras ocupaciones elementales.....	330,364	216,133	114,231	330,998	216,698	114,300	634	565	69

#### B.4 Ocupados por categoría en la ocupación

En la distribución de la población ocupada, se observa que la mayor concentración se da en la empresa privada, con un 46.6 por ciento, seguido de los Trabajadores por cuenta propia con 25.1 por ciento, los trabajadores del gobierno con un 15.2 por ciento, el Servicio doméstico con 4.3 por ciento y los Trabajadores familiares (personas que trabajaron en forma regular en un negocio o empresa de un miembro de su familia, sin recibir salario o sueldo) con un 4.6 por ciento. Ver gráfica 3.

De las 1,163,502 personas que se declararon como empleadas, la empresa privada tuvo el 69.5 por ciento, el gobierno el 22.6 por ciento, el servicio doméstico el 6.4 por ciento, las Organizaciones sin fines de lucro el 1.0 por ciento, los empleados de Cooperativas el 0.5 por ciento.

Gráfica 3. DISTRIBUCIÓN DE LA POBLACIÓN OCUPADA, SEGÚN CATEGORÍA EN LA OCUPACIÓN: MARZO 2015

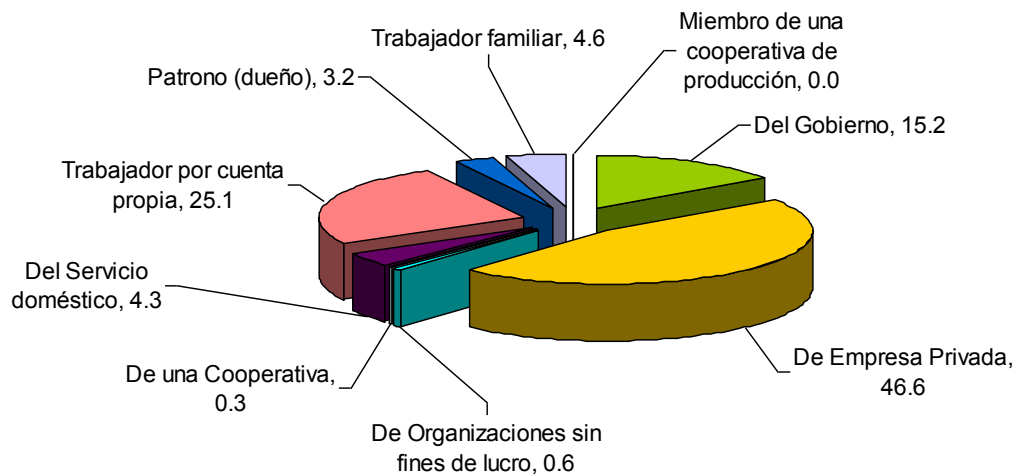

## B.5 Ocupados por sector en la actividad económica

De la encuesta se infiere que más de la mitad de los ocupados (65.4 por ciento), se desempeñan en establecimientos o empresas pertenecientes al sector terciario de la economía (comercio, servicios, transporte e intermediación financiera, entre otros).

El 19.3 por ciento absorbe a los ocupados en la Industria Manufacturera, explotación de minas y canteras, suministro de agua y electricidad y la Construcción, pertenecientes al sector secundario.

El 15.3 por ciento de la población ocupada, realiza actividades como la agricultura, la ganadería, caza, silvicultura y pesca, correspondientes al sector primario. Ver gráfica 4.

Gráfica 4. POBLACIÓN OCUPADA, POR SECTORES EN LA ACTIVIDAD ECONÓMICA: MARZO DE 2015

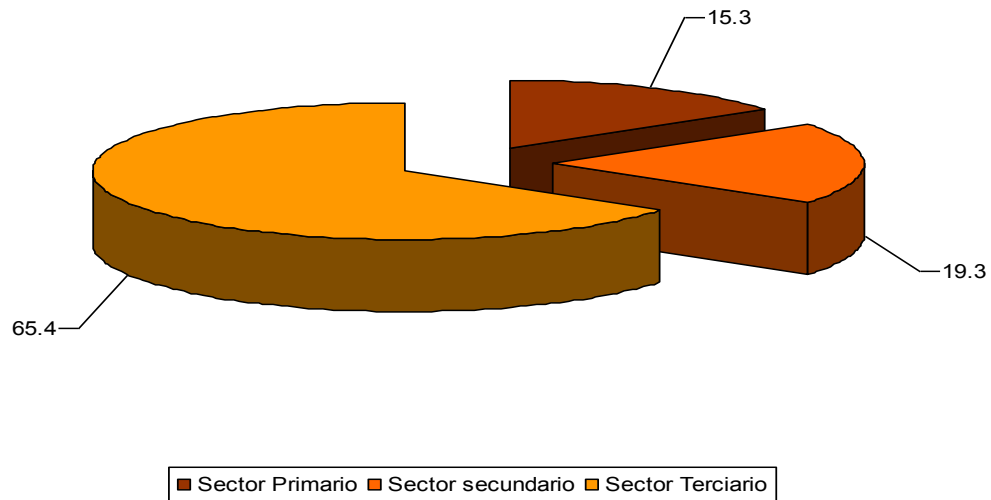

## B. 6. Algunas características de la población ocupada

Cuadro 6. ALGUNAS CARACTERÍSTICAS DE LA POBLACIÓN OCUPADA DE 15 Y MÁS AÑOS DE EDAD: ENCUESTA DE MERCADO LABORAL, MARZO 2015

Algunas características de la población ocupada	Total	Sexo	
		Hombres	mujeres
<b>Población de 15 y más años de edad.....</b>	<b>2,819,721</b>	<b>1,361,250</b>	<b>1,458,471</b>
Población total ocupada.....	1,734,772	1,036,691	698,081
Población ocupada no indígena.....	1,640,456	986,137	654,319
Porcentaje de población ocupada:			
en la agricultura.....	15.3	20.0	8.3
en la construcción.....	10.6	16.9	1.2
en el comercio.....	18.5	16.5	21.4
con jefatura de hogar.....	47.3	76.0	24.0
Población Empleada.....	1,163,502	679,224	484,278
Porcentaje de población empleada:			
que trabajan 40 y más horas semanales y son empleados	87.6	58.7	41.3
asalariada en empresas con menos de 5 empleados.....	18.8	55.3	44.7
asalariada en empresas con 50 y más empleados.....	62.2	57.8	42.2
Promedio de años aprobados de la población no agrícola:			
No indígena.....	11.4	10.8	12.2
Indígena.....			
Comarca Kuna Yala.....	5.8	8.4	4.4
Comarca Embera.....	6.2	9.9	5.3
Comarca Ngäbe Buglé.....	7.0	7.6	6.4
Mediana de :			
Salario de los empleados.....	580.5	584.0	575.5
Indígenas.....			
Comarca Kuna Yala.....	210.3	231.6	160.0
Comarca Embera.....	129.8	136.3	117.4
Comarca Ngäbe Buglé.....	362.7	416.4	157.0

## C. Tasa de desempleo

Las personas que entran al desempleo pueden provenir del empleo o de la inactividad, y cuando vienen del empleo puede ser por razones involuntarias o voluntarias.

### C.1 Desempleo total

La tasa de desempleo total es de 5.2 por ciento y en marzo de 2014 fue de 4.3, es decir el desempleo aumentó en 0.9 puntos porcentuales. A lo interno del país, el área urbana mostró una tasa de 6.0 por ciento, en contraste con el área rural, cuya tasa es de 3.1 por ciento.



C.1.1 Tasa de desempleo total por sexo: Se observó que pese a que las mujeres tienen una menor participación en la actividad económica, su tasa de desempleo (6.6 por ciento) es superior a la de los hombres (4.2 por ciento). Ver gráfica 5.

Gráfica 5. TASA DE DESEMPLEO TOTAL, SEGÚN SEXO:  
MARZO DE 2014 -15

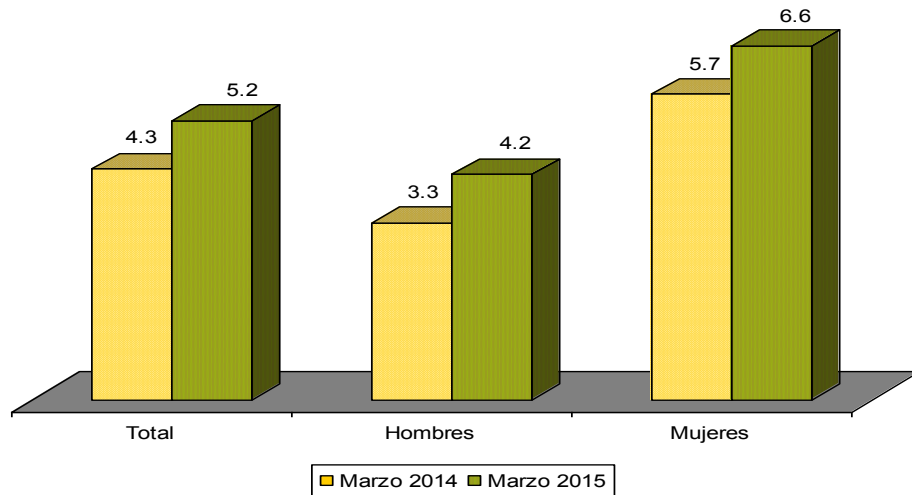

C.1.2 Tasa de desempleo total por grupos de edad: Las personas jóvenes de 15 a 19 años presentan la tasa de desempleo total más alta, con respecto al resto de los otros adultos. No obstante, esta comienza a descender a partir del grupo de edad de 20 a 24 años. Ver Gráfica 6.

Gráfica 6. TASA DE DESEMPLEO TOTAL, SEGÚN GRUPOS DE EDAD:  
MARZO DE 2015

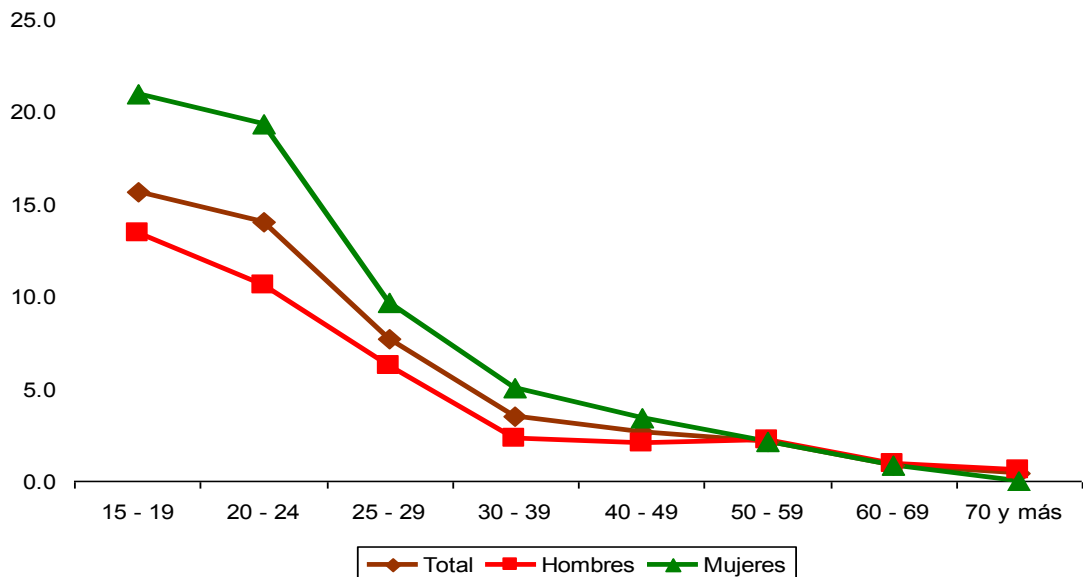

## C.2 Desempleo Abierto

La tasa de desempleo abierto reflejó, en el periodo en mención, un incremento de 1.0 puntos porcentuales; este indicador pasó de 3.1 por ciento a 4.1 por ciento.

La tasa es más alta en las provincias de Colón (6.8 por ciento), le siguen las de Panamá y Panamá Oeste (4.9 por ciento), mientras que para las provincias de Los Santos, Darién, Veraguas y las comarcas indígenas se presentan las tasas más bajas. Ver gráfica 7.

En cuanto a la evolución de este indicador por área, se observó que el área urbana refleja el 4.8 por ciento, en el área rural aumento del 1.7 a 2.3 por ciento; donde se observa un incremento de 0.6 puntos porcentuales.

Gráfica 7. TASA DE DESEMPLEO TOTAL Y DESEMPLEO ABIERTO, SEGÚN PROVINCIA: MARZO DE 2015

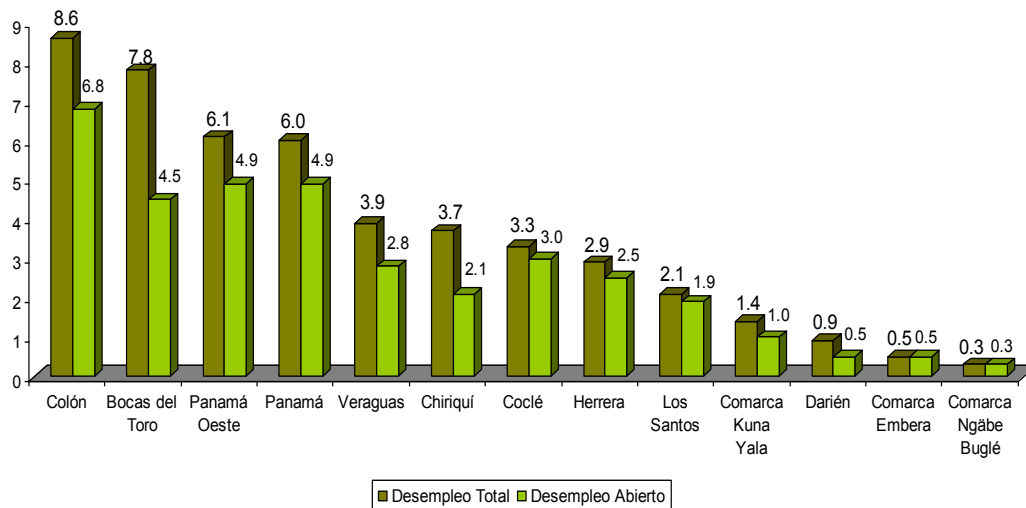

En el análisis del desempleo abierto por sexo, se observa una tasa de 5.3 en las mujeres y en los hombres 3.2 por ciento, en el desempleo total en la tasa de las mujeres con 6.6 y en los hombres de 4.2 por ciento. En ambos casos la tendencia de las mujeres es mal alta que la de los hombres. De acuerdo a la gráfica, se presenta un alto porcentaje de desocupación femenina, especialmente de los 15 a 24 años. También se aprecia que tanto para los hombres, como para las mujeres, la tendencia a la baja ocurre a partir de los 29 años. Ver gráfica 8.

Gráfica 8. TASA DE DESEMPLEO ABIERTO, SEGÚN GRUPOS DE EDAD:  
MARZO DE 2015

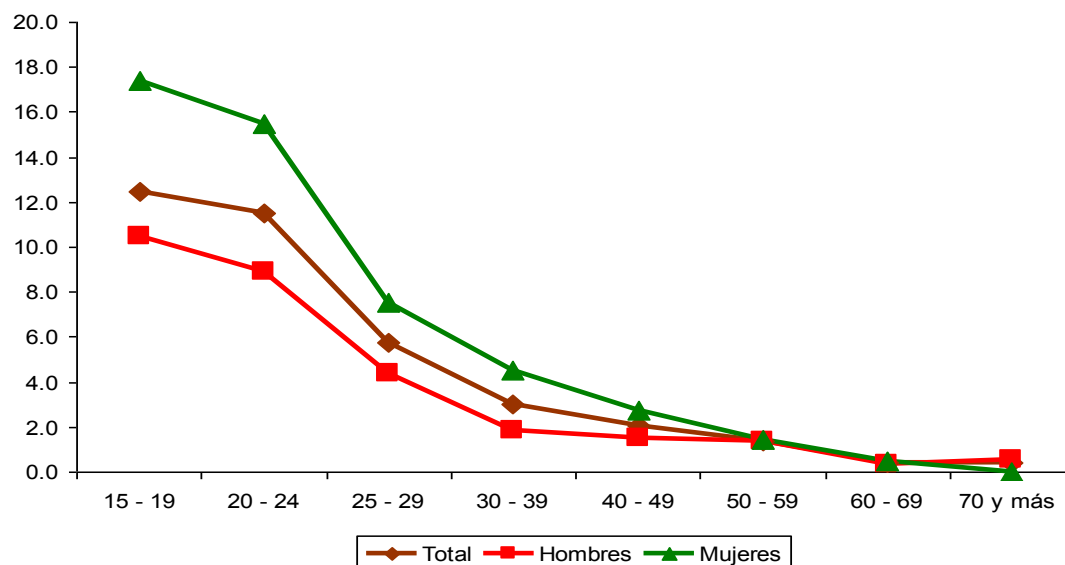

#### D. Población no económicamente activa

La población no económicamente activa es aquella que declaró no participar en el Mercado Laboral (990,431 personas). La misma se clasifica en inactivos puros y potencialmente activos.

De la población clasificada como inactivos puros 905,629, el 70.9 por ciento son mujeres, en contraste con el 29.1 por ciento de los hombres.

Entre los motivos expresados para no buscar trabajo en los próximos 6 meses (inactivos puros), se destacan para los hombres, la asistencia escolar, ya que de los 263,281 hombres inactivos puros, el 43.1 por ciento declaró que no trabaja, no busca trabajo, ni piensa buscar, para dedicarse a los estudios; mientras que de las 642,348 mujeres en esta misma condición, el 56.8 por ciento contestó que lo hace por sus responsabilidades familiares y el 21.8 por ciento, por los estudios.

Gráfica 9. POBLACIÓN NO ECONÓMICAMENTE ACTIVA POR SEXO:  
MARZO DE 2015 (en miles de personas)

