

Situación del Mercado Laboral, marzo 2014

De acuerdo a los resultados de la Encuesta de Propósitos Múltiples (EPM) 2014, la población total de 15 y más años de edad, en viviendas particulares, es de 2,756,145 personas; de esta población, la no indígena representa el 95.3 por ciento y la indígena el 4.7 por ciento.

Al comparar esta población, con la existente en marzo de 2013 (2,694,201), se observa un incremento de 61,944 personas, que representa una tasa de crecimiento de 2.3 por cien habitantes.

A. Tasa de actividad

Se estima que la participación en el mercado de trabajo aumentó entre marzo 2013 y marzo 2014, en 2.5 puntos porcentuales pasando de 61.8 por ciento a 64.3 por ciento, respectivamente. Esta variación explica que un porcentaje de la población que en el 2013, se encontraba inactiva, ahora se encuentra inserta en la actividad económica.

Cuadro 1. TASAS DE PARTICIPACIÓN DE LA POBLACIÓN DE 15 Y MÁS AÑOS DE EDAD, EN LA REPÚBLICA, SEGÚN SEXO: ENCUESTA DE MERCADO LABORAL, MARZO DE 2013-14

Sexo	Marzo 2013	Marzo 2014	Diferencia en puntos porcentuales
TOTAL	61.8	64.3	2.5
Hombres	78.0	79.4	1.4
Mujeres	46.6	50.1	3.5

A.1. Tasa de actividad por sexo y grupos de edad

Esta encuesta, al igual que otras, continúa evidenciando las diferencias de género que existen en la actividad económica. Los hombres registran los porcentajes de actividad más altos, con una tasa de participación de 79.4 por ciento, mientras que las mujeres registran una tasa más baja de 50.1 por ciento. Sin embargo, al comparar este indicador entre los períodos, se observa un incremento absoluto en la actividad económica, tanto de hombres como de mujeres, de 1.4 y 3.5 puntos porcentuales, respectivamente, siendo particularmente significativa la participación de las mujeres, si se compara con períodos anteriores.

Cabe señalar, que los hombres se insertan en el mercado laboral, en edades más tempranas y se mantienen dentro, hasta edades más avanzadas, registrando una participación muy superior, con respecto a las mujeres, en todos

los grupos etáreos. A pesar de ello, es evidente que la participación de las mujeres en el mercado de trabajo, va en aumento.

Los resultados revelan, que la participación en la actividad económica va ascendiendo con la edad, se observan tasas relativamente bajas en el grupo de 15 a 19 y las más altas están entre las edades de 30 a 39 años, grupo en el que alcanzan su elevación más prominente, en ambos sexos. Ver cuadro 2.

Cuadro 2. TASAS DE ACTIVIDAD ECONÓMICA DE LA POBLACIÓN DE 15 Y MÁS AÑOS DE EDAD EN LA REPÚBLICA, POR SEXO, SEGÚN GRUPOS DE EDAD: ENCUESTA DE MERCADO LABORAL, MARZO DE 2014

Grupo de edad	Total	Hombres	Mujeres
TOTAL	64.3	79.4	50.1
15 - 19	28.0	37.8	18.1
20 - 24	67.2	83.7	52.0
25 - 29	79.3	95.5	64.9
30 - 34	82.1	97.6	67.2
35 - 39	82.7	97.6	69.1
40 - 44	81.5	97.2	67.9
45 - 49	80.9	95.8	66.4
50 - 54	77.7	95.9	60.5
55 - 59	70.5	92.9	52.2
60 y más	36.1	52.2	20.6

A.2. Tasa de actividad por área

A nivel interno, el área urbana concentra el 69.7 por ciento de la población de 15 y más años de edad; es decir, 1,921,373 personas. De este grupo, 1,238,741 personas participan activamente en el mercado laboral, con una tasa de 64.5 por ciento, reflejando un incremento absoluto de 1.5 puntos porcentuales, con respecto a marzo 2013. Ver cuadro 3.

Por su parte, el área rural concentra el 30.3 por ciento de la población de 15 y más años de edad, es decir, 834,772 personas. Al relacionar este volumen de población, con la que participó en la actividad económica 532,172 personas, se genera una tasa de actividad de 63.8 por ciento, que comparada con el periodo anterior, representa un aumento de 4.9 puntos porcentuales.

Al desagregar la información por sexo, se observa que la tasa de actividad económica incrementó en ambas áreas, sin embargo, el peso de este aumento se concentra en el sector rural, donde la participación de las mujeres creció 7.2 puntos porcentuales. Ver cuadro 3

Cuadro 3. TASAS DE PARTICIPACIÓN DE LA POBLACIÓN DE 15 Y MÁS AÑOS DE EDAD EN LA REPÚBLICA, SEGÚN ÁREA Y SEXO: ENCUESTA DE MERCADO LABORAL, MARZO DE 2013-14

Área	Marzo 2013	Marzo 2014	Diferencia en puntos porcentuales
Total	61.8	64.3	2.5
Urbana	63.0	64.5	1.5
Rural	58.9	63.8	4.9
Hombres	78.0	79.4	1.4
Urbana	76.7	77.6	0.9
Rural	80.7	83.3	2.6
Mujeres	46.6	50.1	3.5
Urbana	50.9	52.9	2.0
Rural	36.0	43.2	7.2

A.3. Tasa de actividad por provincia

De acuerdo a los resultados, la tasa de actividad económica creció en todo el país. A nivel de provincia, Darién registró la tasa de participación más alta de 67.4 por ciento, mientras que Chiriquí reportó la más baja con 59.1 por ciento.

En cuanto a las comarcas indígenas, se observa que las tasas de participación son aún más altas, la comarca Emberá obtuvo un 76.6 por ciento, la Ngäbe Buglé un 73.4 por ciento y Guna Yala 73.0 por ciento. Ver gráfica 1.

Gráfica 1. TASAS DE PARTICIPACIÓN ECONÓMICA DE LA POBLACIÓN DE 15 Y MÁS AÑOS DE EDAD, POR PROVINCIA Y COMARCA INDÍGENA: ENCUESTA DE MERCADO LABORAL, MARZO 2014

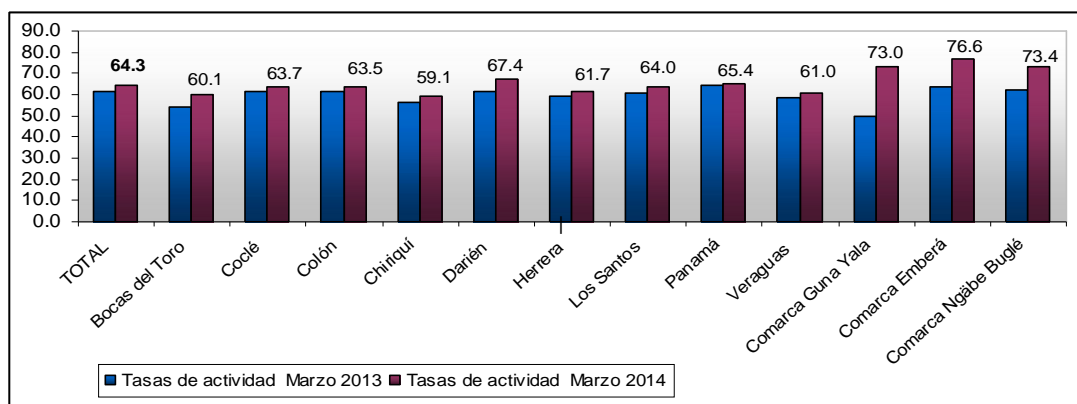

Al comparar por provincia, la diferencia porcentual de las tasas de participación, entre un período y otro, se observa el incremento de la actividad económica, principalmente en Bocas del Toro y Darién con 6.2 y 5.7 por ciento, respectivamente. En las comarcas esa tendencia es aún más marcada, en Guna Yala la participación aumentó 23.2 por ciento, en la Emberá 12.7 por ciento y en la Ngäbe Buglé 11.4 por ciento. Ver cuadro 4

Cuadro 4. TASAS DE PARTICIPACIÓN ECONÓMICA DE LA POBLACIÓN DE 15 Y MÁS AÑOS DE EDAD, SEGÚN PROVINCIA Y COMARCA INDÍGENA: ENCUESTA DE MERCADO LABORAL, MARZO 2013 -14

Provincia	Tasas de actividad		Diferencia en puntos porcentuales
	Marzo 2013	Marzo 2014	
TOTAL	61.8	64.3	2.5
Bocas del Toro	53.9	60.1	6.2
Coclé	61.7	63.7	2.0
Colón	61.1	63.5	2.4
Chiriquí	56.4	59.1	2.7
Darién	61.7	67.4	5.7
Herrera	59.6	61.7	2.1
Los Santos	60.6	64.0	3.4
Panamá	64.1	65.4	1.3
Veraguas	58.7	61.0	2.3
Comarca Guna Yala	49.8	73.0	23.2
Comarca Emberá	63.9	76.6	12.7
Comarca Ngäbe Buglé	62.0	73.4	11.4

Situación similar se obtuvo al interno de la provincia de Panamá, cuya tasa de participación aumentó en 1.3 por ciento, al desagregarla por dominios de estudio, se observa que los incrementos más sustanciales se registraron en el distrito de Panamá con 1.6 puntos porcentuales y el resto de la provincia con 4.1 punto porcentual.

Cuadro 5. TASAS DE PARTICIPACIÓN DE LA POBLACIÓN DE 15 Y MÁS AÑOS DE EDAD EN LA PROVINCIA DE PANAMÁ: ENCUESTA DE MERCADO LABORAL, MARZO 2013 -14

Provincia de Panamá	Marzo 2013	Marzo 2014	Diferencia en puntos porcentuales
TOTAL	64.1	65.4	1.3
Distrito de Panamá	63.9	65.5	1.6
Ciudad de Panamá	64.6	65.7	1.1
Resto del distrito	63.3	65.4	2.1
Distrito de San Miguelito	64.4	64.8	0.4
Panamá Oeste	64.9	65.7	0.8
Resto de la provincia	59.4	63.5	4.1

B. Condición de actividad económica

B.1. Ocupados

De acuerdo a los resultados 1,694,787 personas se encuentran ocupadas, es decir, el 95.7 por ciento de la población total de 15 y más años de edad. Al comparar esta información con marzo 2013, se observa un leve incremento de 0.2 puntos porcentuales, en el nivel de ocupación de la población. Ver cuadro 6

B.1.1. Ocupados(as) por sexo y edad

Al desagregar el dato por sexo, se obtiene que 1,019,713 personas ocupadas son hombres, que representan una tasa de ocupación de 96.7 por ciento, en tanto que 675,074 personas son mujeres, con una tasa de ocupación de 94.3 por ciento. Si se compara este dato con el período pasado, el nivel de hombres ocupados aumentó 0.7 puntos porcentuales, mientras que el de las mujeres disminuyó 0.3 puntos porcentuales. Ver cuadro 6

Cuadro 6. TASAS DE OCUPACIÓN DE LA POBLACIÓN DE 15 Y MÁS AÑOS DE EDAD EN LA REPÚBLICA, SEGÚN SEXO: ENCUESTA DE MERCADO LABORAL, MARZO 2013-14

Sexo	Marzo de 2013	Marzo de 2014	Diferencia en puntos porcentuales
Total	95.5	95.7	0.2
Hombres	96.0	96.7	0.7
Mujeres	94.6	94.3	-0.3

En cuanto a la edad, se observa que el nivel de ocupación de las mujeres, siempre es inferior, al de los hombres. Esta situación se refleja en todos los grupos etáreos, incluso en las edades más productivas para ambos sexos, que oscilan entre los 30 y 49 años. Este panorama deja en evidencia las brechas de género que persisten de manera estructural, dentro del mercado de trabajo. Ver gráfica 2

Gráfica 2. DISTRIBUCIÓN DE LA POBLACIÓN OCUPADA EN LA REPÚBLICA, POR SEXO, SEGÚN GRUPOS DE EDAD: ENCUESTA DE MERCADO LABORAL, MARZO 2014

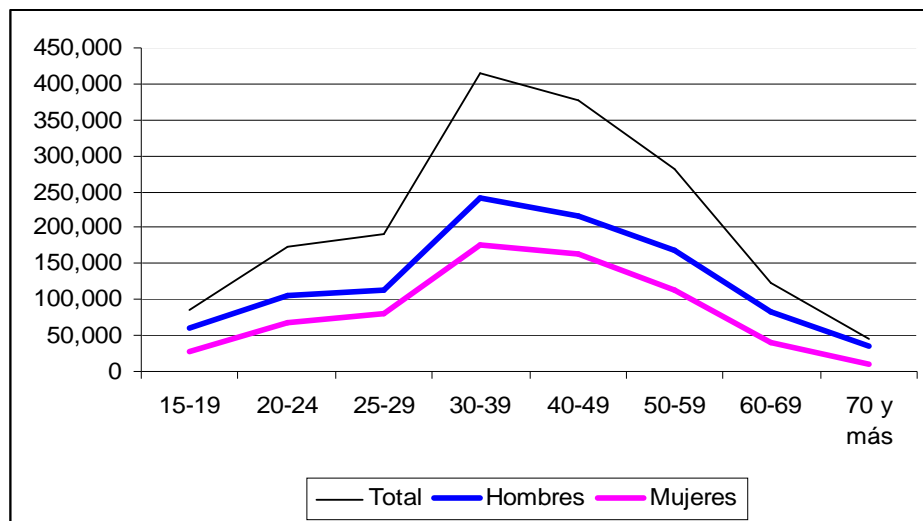

B.1.2. Ocupados(as) por área

Del total de personas ocupadas (1,694,787), un 69.4 por ciento reside en áreas urbanas (1,176,281 personas) y el 30.6 por ciento restante, lo hace en áreas rurales e indígenas (518,506 personas).

Los datos evidencian que en el área urbana el 95.8 por ciento de los hombres que participan en la actividad económica, están ocupados, en tanto que el 93.9 por ciento, de las mujeres también lo están. En el caso del área rural, el 98.4 por ciento de los ocupados son hombres y el 95.4 por ciento son mujeres.

B.1.3. Ocupados(as) por grupos de ocupación

La población total de 15 y más años de edad, que declaró estar ocupada, se concentra en los siguientes grupos de ocupación:

- Trabajadores no calificados de los servicios, la minería, construcción, industria manufacturera transporte y otras ocupaciones elementales, con 19.5 por ciento. Desagregado por sexo, los hombres representan el 21.2 por ciento y las mujeres el 16.9 por ciento.
- Trabajadores de los servicios y vendedores de comercios y mercados, con 18.0 por ciento, de los cuales el 13.5 por ciento son hombres y 24.8 por ciento, son mujeres.
- Artesanos y trabajadores de la minería, la construcción, la industria manufacturera, la mecánica y ocupaciones afines, con 13.9 por ciento, de los cuales el 18.6 por ciento, son hombres y 7.0 por ciento, son mujeres. Ver cuadro 7

Cabe resaltar, que la mayor parte de los hombres y mujeres se concentran en las mismas ocupaciones, pero se diferencian en las de Artesanos y trabajadores de la minería, la construcción, la industria manufacturera, la mecánica y ocupaciones afines, que son realizadas principalmente por hombres. En ese sentido, también vale mencionar, que uno de los grupos con mayor presencia femenina es el de profesionales, científicos e intelectuales, con 15.9 por ciento, mientras que los hombres solo representan el 7.5 por ciento. Ver cuadro 7

Esta situación evidencia que las ocupaciones que requieren más ejercicio manual y de fuerza, la ejercen en mayor proporción los hombres, mientras que las mujeres destacan en las profesionales, académicas y de oficina, a pesar de su participación desventajosa en el mercado de trabajo.

**Cuadro 7. POBLACIÓN OCUPADA DE 15 Y MÁS AÑOS DE EDAD EN LA REPÚBLICA
Y DISTRIBUCIÓN PORCENTUAL, POR SEXO, SEGÚN OCUPACIÓN:
ENCUESTA DE MERCADO LABORAL, MARZO DE 2014**

Ocupación	Población de 15 y más años de edad			Distribución porcentual		
	Total	Hombres	Mujeres	Total	Hombres	Mujeres
OCUPADA.....	1,694,787	1,019,713	675,074	100.0	100.0	100.0
Directores y gerentes de los sectores público, privado y de organizaciones de interés social.....	99,013	55,346	43,667	5.8	5.4	6.5
Profesionales, científicos e intelectuales.....	184,336	76,897	107,439	10.9	7.5	15.9
Técnicos y profesionales de nivel medio.....	132,792	66,614	66,178	7.8	6.5	9.8
Empleados de oficina.....	99,953	25,823	74,130	5.9	2.5	11.0
Trabajadores de los servicios y vendedores de comercios y mercados.....	304,729	137,359	167,370	18.0	13.5	24.8
Agricultores y trabajadores agropecuarios, forestales, de la pesca y caza.....	184,958	135,598	49,360	10.9	13.3	7.3
Artisanos y trabajadores de la minería, la construcción, la industria manufacturera, la mecánica y ocupaciones afines.....	236,329	189,309	47,020	13.9	18.6	7.0
Operadores de instalaciones fijas y máquinas; ensambladores, conductores y operadores de maquinarias móviles.....	122,313	116,634	5,679	7.2	11.4	0.8
Trabajadores no calificados de los servicios, la minería, construcción, industria manufacturera transporte y otras ocupaciones elementales.....	330,364	216,133	114,231	19.5	21.2	16.9

B.1.4. Ocupados(as) por categoría en la ocupación

Los resultados revelan que la población ocupada se concentra mayormente en las siguientes categorías:

- Empleados, (1,145,375 personas), que representan el 67.6 por ciento, de la población ocupada, de las cuales 65.7 por ciento son hombres y 70.5 por ciento, mujeres.
- Trabajadores por cuenta propia, (421,592 personas), que representan el 24.9 por ciento de los ocupados, de los cuales el 27.3 por ciento corresponde a los hombres y 21.3 por ciento, a las mujeres. Ver cuadro 8.

Del total de empleados, la empresa privada concentra el 69.2 por ciento y el gobierno, el 22.4 por ciento.

Cuadro 8. POBLACIÓN OCUPADA DE 15 Y MÁS AÑOS DE EDAD EN LA REPÚBLICA Y DISTRIBUCIÓN PORCENTUAL, POR SEXO, SEGÚN CATEGORÍA EN LA OCUPACIÓN: ENCUESTA DE MERCADO LABORAL, MARZO DE 2014

Categoría en la ocupación	Población de 15 y más años de edad			Distribución porcentual		
	Total	Hombres	Mujeres	Total	Hombres	Mujeres
OCUPADA.....	1,694,787	1,019,713	675,074	100.0	100.0	100.0
Empleado.....	1,145,375	669,710	475,665	67.6	65.7	70.5
Del Gobierno.....	256,530	122,478	134,052	15.1	12.0	19.9
De Empresa Privada.....	792,787	526,593	266,194	46.8	51.6	39.4
De Organizaciones sin fines de lucro....	15,260	7,767	7,493	0.9	0.8	1.1
De una Cooperativa.....	6,019	3,658	2,361	0.4	0.4	0.3
Del Servicio doméstico.....	74,779	9,214	65,565	4.4	0.9	9.7
Trabajador por cuenta propia.....	421,592	278,060	143,532	24.9	27.3	21.3
Patrono (dueño).....	48,000	37,492	10,508	2.8	3.7	1.6
Trabajador familiar.....	79,557	34,304	45,253	4.7	3.4	6.7
Miembro de una cooperativa de producción.	263	147	116	0.0	0.0	0.0

B.1.5. Ocupados(as) por sector en la actividad económica

Sector Primario: El 15.8 por ciento de la población ocupada realiza actividades como la agricultura, ganadería, caza, silvicultura y pesca.

Sector Secundario: El 20.3 por ciento absorbe a los ocupados en la industria manufacturera, explotación de minas y canteras, suministro de agua y electricidad y la construcción.

Sector Terciario: El 63.9 por ciento, es decir, más de la mitad de los ocupados, se desempeñan en establecimientos o empresas pertenecientes a este sector de la economía (comercio, servicios, transporte, intermediación financiera, entre otros).

Gráfica 3. POBLACIÓN OCUPADA POR SECTORES EN LA ACTIVIDAD ECONÓMICA: ENCUESTA DE MERCADO LABORAL, MARZO DE 2014

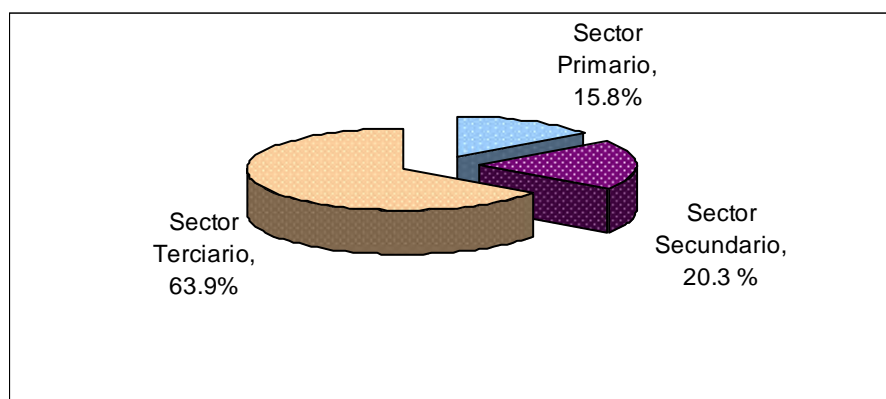

B.1.6. Algunas características de la población ocupada

Cuadro 9. ALGUNAS CARACTERÍSTICAS DE LA POBLACIÓN OCUPADA DE 15 Y MÁS AÑOS DE EDAD EN LA REPÚBLICA: ENCUESTA DE MERCADO LABORAL, MARZO DE 2014

Algunas características de la población ocupada	Total	Sexo	
		Hombres	Mujeres
Población de 15 y más años de edad	2,756,145	1,327,855	1,428,290
Población ocupada	1,694,787	1,019,713	675,074
No Indígena	1,599,270	967,297	631,973
Indígena	95,517	52,416	43,101
Empleada	1,145,375	669,710	475,665
Porcentaje de empleados que trabajan 40 y más horas semanales	88.2	89.1	87.0
Porcentaje de empleados que trabajan menos de 40 horas semanales	11.8	10.9	13.0
Mediana de salario de la población empleada	563.9	565.7	561.4
No Indígena	565.1	567.1	562.3
Indígena	344.2	378.9	290.6

B.2. Desocupados

Del total de la población de 15 y más años de edad que participa en la actividad económica del país, 76,126 personas se encuentran desocupadas, de las cuales 34,993 son hombres y 41,133 son mujeres.

B.2.1 Tasa de desempleo total, por sexo y área

De acuerdo al dato anterior, la tasa de desempleo total en el país fue de 4.3 por ciento, que comparada con marzo de 2013, disminuyó 0.2 puntos porcentuales.

Al desagregar la información por sexo, se obtuvo una tasa de desocupación masculina de 3.3 por ciento, mientras que la femenina resultó de 5.7 por ciento. A pesar de que las mujeres registran una menor participación en la actividad económica, su tasa de desempleo supera a la de los hombres en 2.4 puntos porcentuales. Ver gráfica 4

Si se comparan las tasas de desempleo, con respecto al período anterior, se obtiene que la desocupación masculina disminuyó 0.7 por ciento, mientras que la femenina aumentó 0.3 por ciento.

Gráfica 4. TASA DE DESEMPLEO TOTAL, POR SEXO:
MARZO DE 2013 -14

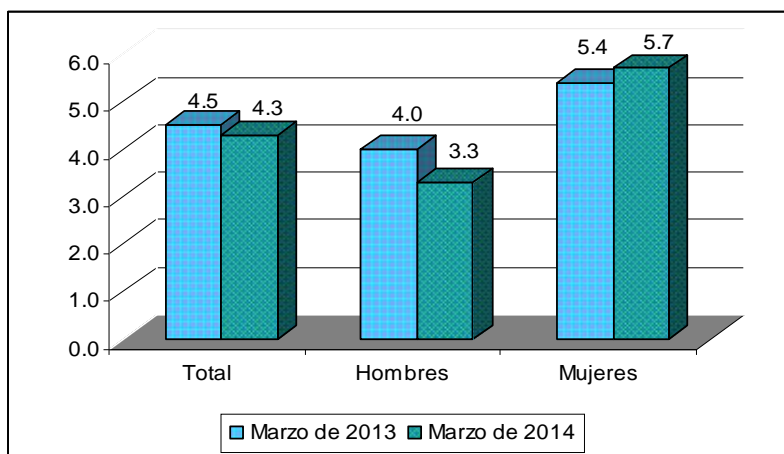

Al interno del país, la tasa de desempleo total en el área urbana disminuyó 0.1 punto porcentual, de 5.1 bajó a 5.0 por ciento. En el área rural pasó de 3.1 a 2.6 por ciento, es decir, se redujo 0.5 puntos porcentuales. Ver gráfica 5

Gráfica 5. TASA DE DESEMPLEO TOTAL, POR ÁREA:
MARZO DE 2013-14

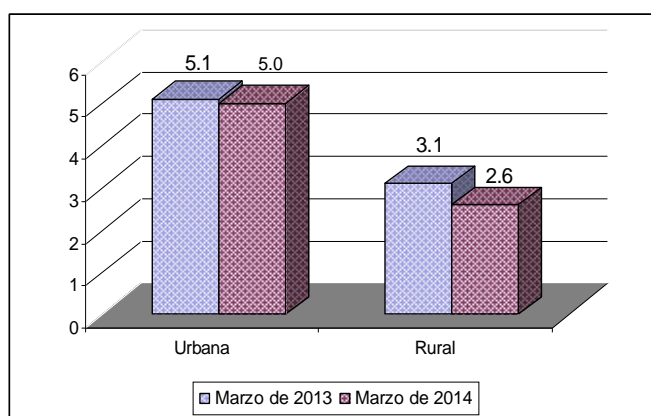

B.2.2. Tasa de desempleo total por grupos de edad

Las personas entre 15 y 19 años registran la tasa de desempleo más alta de 13.5 por ciento, a pesar de que en estas edades, la participación en el mercado laboral es muy incipiente.

Vale la pena agregar, que son las mujeres más jóvenes las que registran la mayor tasa de desocupación de 17.2 por ciento, mientras que los hombres reportan un 11.8 por ciento.

La tasa de desempleo comienza a descender a partir del grupo de 25 a 29 años. Ver gráfica 6 y cuadro 10.

Gráfica 6. TASAS DE DESEMPLEO TOTAL, POR SEXO Y GRUPOS DE EDAD: ENCUESTA DE MERCADO LABORAL, MARZO DE 2014

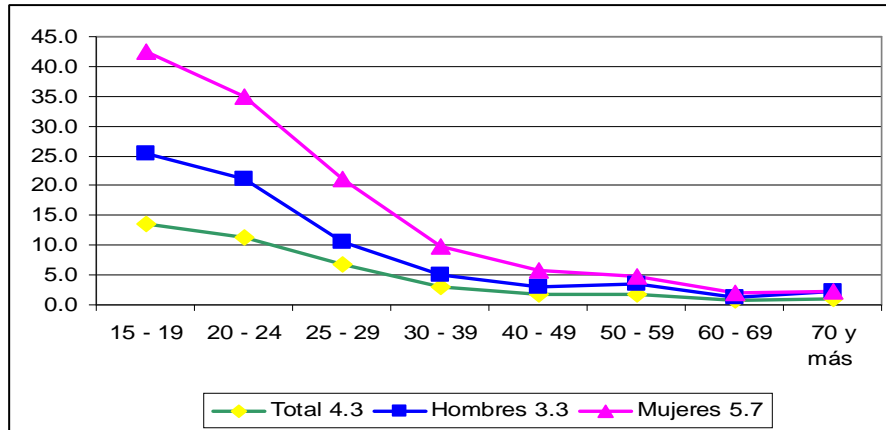

Cuadro 10. TASAS DE DESEMPLEO TOTAL DE LA POBLACIÓN DE 15 Y MÁS AÑOS DE EDAD, POR SEXO, SEGÚN GRUPOS DE EDAD: ENCUESTA DE MERCADO LABORAL, MARZO DE 2014

Grupo de edad	Población desocupada de 15 y más años de edad (%)		
	Total	Hombres	Mujeres
TOTAL	4.3	3.3	5.7
15 - 19	13.5	11.8	17.2
20 - 24	11.4	9.8	13.7
25 - 29	6.8	3.8	10.6
30 - 39	3.1	1.8	4.8
40 - 49	1.8	1.1	2.9
50 - 59	1.7	1.9	1.3
60 - 69	0.7	0.6	0.8
70 y más	0.9	1.2	-

B.2.3. Tasa de desempleo Abierto, por provincia, sexo y área

La tasa de desempleo abierto disminuyó para este período en 0.1 punto porcentual; este indicador bajó de 3.2 a 3.1 por ciento.

Las tasas más altas se registran en las provincias de Colón con 5.5 por ciento, Panamá con 3.5 por ciento, Bocas del Toro con 3.3 por ciento, Coclé 2.6 por ciento y Chiriquí con 2.5 por ciento. Mientras que la provincia de Darién y las comarcas indígenas presentan las tasas más bajas. Ver gráfica 7

Gráfica 7. TASAS DE DESEMPLEO TOTAL Y ABIERTO, POR PROVINCIA:
ENCUESTA DE MERCADO LABORAL: MARZO DE 2014

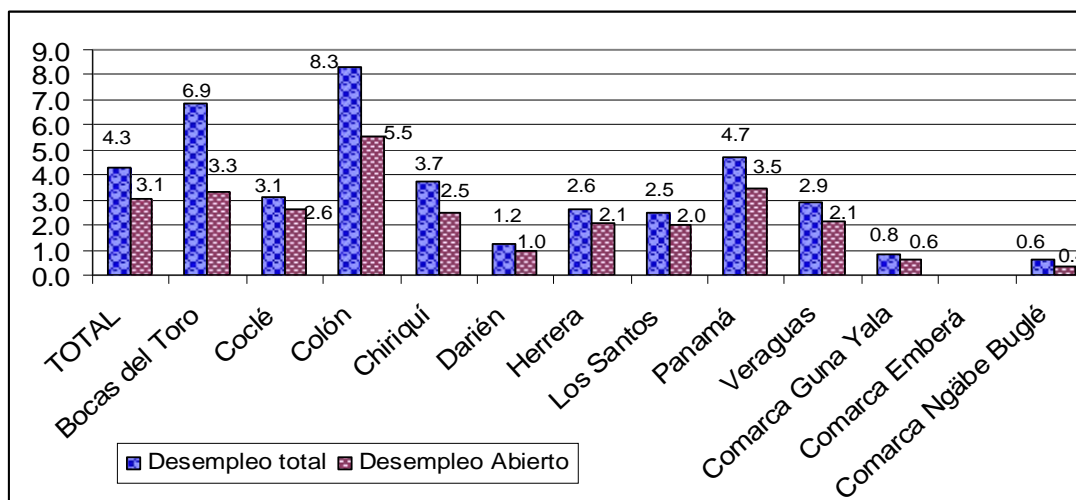

Si se comparan el desempleo total y abierto, desagregado por sexo, se observa que la desocupación en ambos casos es más alta en las mujeres, registrando una tasa de 5.7 y 4.2 por ciento, respectivamente; en contraste con la de los hombres.

Las diferencias por sexo reflejan que las provincias que registran mayor porcentaje de desempleo total, son Colón con 6.7 por ciento, los hombres y 11.0 por ciento las mujeres, le sigue Bocas del Toro con 6.5 y 7.5 por ciento, respectivamente.

En cuanto al desempleo abierto, Colón sigue encabezando la lista con 4.5 por ciento los hombres y 7.1 por ciento las mujeres, continúa Bocas del Toro con 3.0 por ciento, los hombres, mientras que Coclé, Los Santos y Panamá registran las tasas de desempleo abierto más altas en las mujeres, con 4.9, 4.7 y 4.6, respectivamente. Ver cuadro 11.

Cuadro 11. TASAS DE DESEMPLEO TOTAL Y ABIERTO, POR SEXO,
SEGÚN PROVINCIA: ENCUESTA DE MERCADO
LABORAL MARZO DE 2014

Provincia	Desempleo total		Desempleo abierto	
	Hombres	Mujeres	Hombres	Mujeres
TOTAL	3.3	5.7	2.3	4.2
Bocas del Toro	6.5	7.5	3.0	3.9
Coclé	1.4	5.9	1.2	4.9
Colón	6.7	11.0	4.5	7.1
Chiriquí	3.6	4.0	2.4	2.6
Darién	0.6	2.9	0.6	2.1
Herrera	1.8	3.9	1.7	2.7
Los Santos	0.5	5.8	0.4	4.7
Panamá	3.7	6.0	2.6	4.6
Veraguas	1.9	5.2	1.4	3.8
Comarca Guna Yala	0.4	1.3	0.4	0.9
Comarca Emberá	-	-	-	-
Comarca Ngäbe Buglé	0.2	1.1	-	0.8

En cuanto al desempleo abierto por área, se observó que comparado con el período anterior, se mantuvo igual en el área urbana con 3.7 por ciento, mientras que en el área rural disminuyó 0.3 por ciento. La información por sexo apunta que tanto en el área urbana como en la rural, la tasa de desempleo abierto disminuyó en los hombres, mientras que en el área urbana aumentó en las mujeres. Ver cuadro 12.

Cuadro 12. TASAS DE DESEMPLEO ABIERTO, POR SEXO, SEGÚN ÁREA: ENCUESTA DE MERCADO LABORAL: MARZO DE 2013-14

Área	Desempleo abierto					
	Marzo de 2013			Marzo de 2014		
	Total	Hombres	Mujeres	Total	Hombres	Mujeres
TOTAL	3.2	2.6	4.1	3.1	2.3	4.2
Urbana	3.7	3.4	4.2	3.7	3.0	4.6
Rural	2.0	1.2	3.9	1.7	1.0	3.1

C. Población no económicamente activa

La población no económicamente activa, es aquella que no participa en la actividad económica del país. De acuerdo a los resultados de la encuesta, esta representa el 35.7 por ciento, del total de las personas de 15 y más años de edad. Al comparar esta población con la de marzo de 2013, se observa que la misma disminuyó 2.5 puntos porcentuales.

Esta disminución fue de 1.4 por ciento en los hombres, mientras que en las mujeres fue de 3.5 por ciento, lo que supone que ese porcentaje de la población ingresó a la actividad económica, ya sea como ocupados o desocupados.

Gráfica 8. PORCENTAJE DE LA POBLACIÓN NO ECONÓMICAMENTE ACTIVA, POR SEXO: MARZO DE 2013-14

