

Comentarios

SITUACIÓN DEL MERCADO LABORAL, AGOSTO 2009

Los resultados de la Encuesta de Hogares realizada en agosto de 2009 señalan, que la población total de 15 y más años de edad asciende a 2,403,651 personas, representando la población no indígena (2,267,623 personas), el 94.3 por ciento y la población indígena (136,028 personas), el 5.7 por ciento. Al comparar esta población con la existente en agosto del 2008, se observa un incremento a nivel total entre estas encuestas de 46,751 personas, generando una tasa de crecimiento de 2.0 por cien habitantes.

A. Tasa de participación

En lo relativo a la participación de esta población en el mercado laboral, se observó un aumento importante con relación a agosto del 2008, ya que la tasa de participación pasó, en el período en mención, de 63.9 por ciento a 64.1 por ciento.

TASAS DE PARTICIPACIÓN DE LA POBLACIÓN DE 15 Y MÁS AÑOS DE EDAD: ENCUESTA DE HOGARES, AGOSTO DE 2009

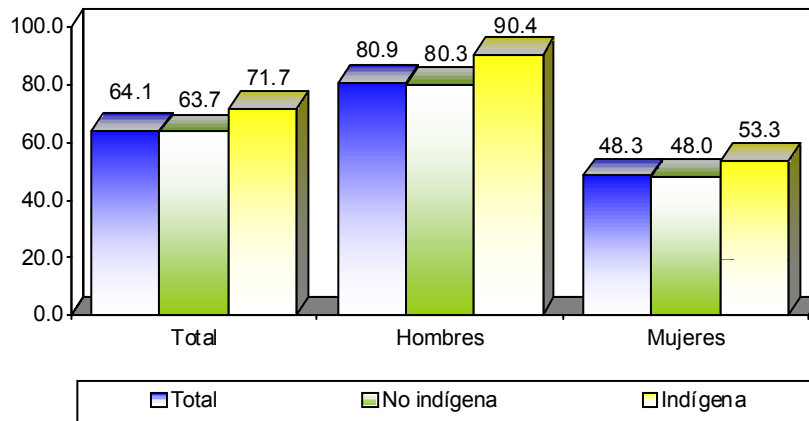

Es importante indicar, que en agosto del 2009 se mantiene la diferencia en la participación por sexo, registrando los hombres una tasa de participación en la actividad económica de 80.9 por ciento en comparación con el 48.3 por ciento reflejado por las mujeres. A su vez, al relacionar la evolución de este indicador entre agosto de 2008 y agosto de 2009, se observó una leve disminución en la participación de los hombres de -0.6 por ciento, mientras que las mujeres registraron un aumento de 1.1 por ciento.

El análisis de las actividades en las cuales la población económicamente activa participa, registró incrementos importantes en el Transporte, Almacenamiento y Comunicaciones, en las Actividades Inmobiliarias, Empresariales de Alquiler y en los Hoteles y Restaurantes.

A nivel interno, el área urbana concentra el 66.9 por ciento de la población de 15 y más años de edad; es decir, 1,607,578 personas. De este grupo, 1,034,627 personas participan activamente en el mercado laboral; generando una tasa de participación de 64.4 por ciento, este indicador permanece constante para ambas encuestas.

Por otro lado, una situación diferente se registró en el área rural, donde al relacionar el volumen de población de 15 y más años de edad (796,073 personas), con la población que participa en la actividad económica (507,277 personas), se genera una tasa de participación de 63.7 por ciento, lo que representó un incremento de 0.8 puntos porcentuales durante el período antes mencionado.

En cuanto a las provincias y áreas indígenas, la mayor tasa de participación en la actividad económica se registró en las áreas indígenas con 71.7 por ciento; en tanto que la provincia de Darién presentó un 68.8 por ciento, Colón un 65.7 por ciento; Coclé con 65.4; Panamá con 65.0 por ciento; Herrera con 64.8; Los Santos 63.4 por ciento; Bocas del Toro 60.0 por ciento y las tasas más bajas se dan en Veraguas con 59.2 por ciento y Chiriquí con 58.2 por ciento. No obstante, al compararlas con agosto de 2008, se observaron aumentos importantes en la tasa de participación en las provincias de Herrera con 4.7 por ciento y Darién 1.6 por ciento y en las áreas indígenas de 4.3; en cambio las provincias de Chiriquí y Los Santos, registraron las más bajas disminuciones del indicador.

Es importante resaltar, que a lo interno de la provincia de Panamá, se presentaron descensos en la tasa de participación de la población en los principales distritos que la conforman, reflejándose sólo un incremento en el distrito de San Miguelito.

Tasa de actividad por grupos de edad

La tasa de actividad según grupos de edad, muestra que la población panameña se incorpora en el mercado laboral desde la adolescencia. La tasa de actividad económica para las personas de 15 a 19 años es de 32.6 por ciento, con diferencias de acuerdo al sexo (hombres 45.1, mujeres 20.2).

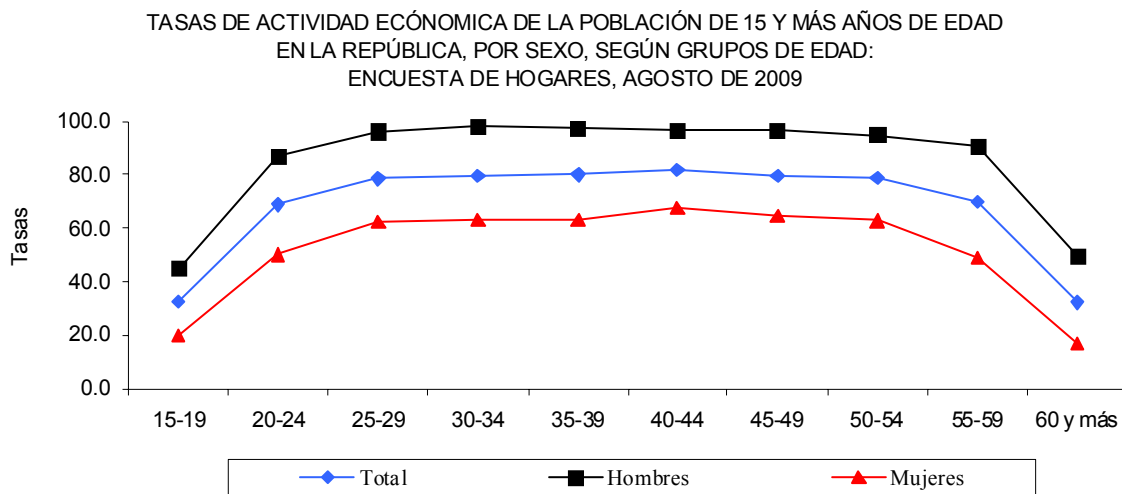

La tasa de actividad económica para las personas de 20 a 54 años permanece elevada tanto para hombres como para mujeres y empieza a declinar a partir de los 55 años.

B. Condición de actividad económica

En cuanto a la condición de actividad económica, a nivel total, los resultados revelaron que 1,440,801 personas estaban ocupadas y de ellas, el 93.3 por ciento son no indígenas; al comparar este volumen de ocupados con el de agosto de 2008, se observó un aumento de 18,880 personas. Cabe señalar, que la población ocupada no indígena se incrementó en 10,479 igualmente, aumentó la población ocupada indígena en 8,401 personas.

En casi todas las provincias, a excepción de Los Santos y Colón se registró un incremento en el número de ocupados. Las actividades económicas que más contribuyeron con puestos de trabajo son las relacionadas con Transporte Almacenamiento y Comunicaciones con 7,349, Hoteles y Restaurantes 6,494; Actividades Inmobiliarias, Empresariales y de Alquiler con 6,110 personas.

Acerca de la población no indígena cabe señalar, que el Comercio al por Mayor y al por Menor es la actividad económica que más aportó empleos en las provincias de Colón, Chiriquí y Panamá; sin embargo se registraron leves disminuciones en comparación con el año anterior. En el resto de las provincias y el área indígena es la Agricultura, Ganadería y Silvicultura, la actividad que más generó empleos.

Con relación a la provincia de Panamá, se destacan los aportes de empleos en la Construcción, Industrias Manufactureras y el Transporte, Almacenamiento y Comunicaciones.

B.1. Ocupación

La evaluación de las ocupaciones en las que está inserta la población ocupada, evidencia que aquellas que más han contribuido a incrementar el nivel de ocupación son los Técnicos y Profesionales de nivel medio con 8,887; Artesanos y Trabajadores de la Minería, la Construcción, la Industria Manufacturera, la Mecánica y ocupaciones afines con 7,852 personas. Se observa un descenso importante en el grupo de Vendedores Ambulantes, Trabajadores de los Servicios no clasificados en otro grupo, Obreros y Jornaleros.

Respecto a la población que declaró estar ocupada, el 64.7 por ciento indicó ser Empleada, el 27.1 por ciento es Cuenta Propia, el 5.1 por ciento es Trabajador Familiar y el 3.1 por ciento es Patrono. De las 931,567 personas ocupadas, registradas como empleadas, la Empresa Privada tiene el (66.2 por ciento) y el Gobierno (23.0 por ciento) que nos hace un total del 89.2 por ciento.

Al comparar estos resultados con los procedentes de la encuesta de agosto de 2008, se observó que el mayor incremento se da en los trabajadores por Cuenta Propia con 22,797 y Trabajadores Familiares con 4,271.

POBLACIÓN DE 15 Y MÁS AÑOS DE EDAD OCUPADA EN LA REPÚBLICA, SEGÚN CATEGORÍA EN LA OCUPACIÓN: ENCUESTA DE HOGARES, AGOSTO DE 2009

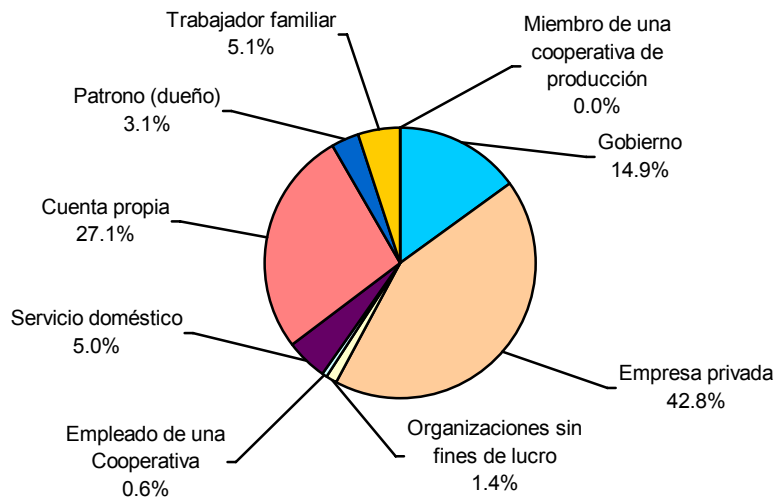

En la distribución de la población ocupada, se observa que la mayor concentración se da en la Empresa Privada con un 42.8 por ciento, seguido por los trabajadores por Cuenta Propia con 27.1 por ciento y los empleados del Gobierno con un 14.9 por ciento. Los Trabajadores Familiares, son los que trabajan en forma regular en un negocio o empresa de un miembro de su propia familia, aún cuando no perciban sueldo o salario corresponden a un 5.1 por ciento.

B.2. Sectores en la Actividad Económica

La distribución de la mano de obra según sector en la actividad económica, revela que más de la mitad (62.8 por ciento) de los ocupados se desempeñan en establecimientos o empresas pertenecientes al sector terciario de la economía (Comercio, Servicios, Transporte e Intermediación Financiera, entre otros).

POBLACIÓN DE 15 Y MÁS AÑOS DE EDAD OCUPADA, POR SECTORES EN LA ACTIVIDAD ECONÓMICA: ENCUESTA DE HOGARES, AGOSTO DE 2009

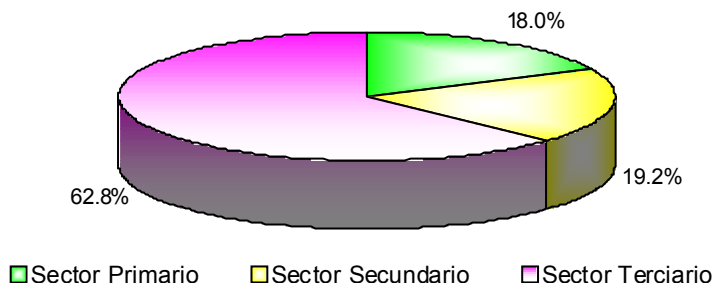

El 18.0 por ciento de la población ocupada realiza actividades como la Agricultura, la Ganadería, correspondientes al sector primario (Agricultura, Ganadería, Caza, Silvicultura y Pesca) y el 19.2 por ciento absorbe a los ocupados en la Industria Manufacturera, Explotación de Minas y Canteras, Suministro de Electricidad, Gas y Agua y la Construcción.

B.3. Algunas características de la población ocupada

ALGUNAS CARACTERÍSTICAS DE LA POBLACIÓN DE 15 AÑOS Y MÁS OCUPADA: ENCUESTA DE HOGARES, AGOSTO DE 2009

Algunas características de la población ocupada	2008			2009		
	Total	Sexo		Total	Sexo	
		Hombres	Mujeres		Hombres	Mujeres
Polación de 15 y más años de edad.....	2,356,900	1,146,195	1,210,705	2,403,651	1,169,458	1,234,193
Polación total ocupada.....	1,421,921	893,720	528,201	1,440,801	897,830	542,971
Población ocupada no indígena.....	1,333,797	837,016	496,781	1,344,276	837,736	506,540
Porcentaje de población ocupada:						
con jefatura de hogar.....	47.3	59.2	27.1	47.8	59.9	28.0
que trabajan 40 y más horas semanales y son empleados	86.5	87.5	85.0	86.9	82.6	85.8
asalariada en empresas con menos de 5 empleados.....	21.2	18.6	25.3	20.6	18.2	24.3
asalariada en empresas con 50 y más empleados.....	58.3	58.6	57.9	58.4	58.5	58.3
en la agricultura.....	17.1	23.0	7.2	17.2	22.8	7.8
en la construcción.....	9.7	15.0	0.7	9.7	14.9	0.9
en el comercio.....	18.4	17.1	20.6	17.3	15.8	19.8
en los hogares privados con servicio doméstico.....	5.5	1.0	13.1	4.9	0.9	11.6
Promedio de años aprobados de la población no agrícola:						
No indígena.....	10.8	10.3	11.6	10.9	10.4	11.6
Indígena.....	6.6	8.4	5.5	6.3	8.6	4.8
Mediana de:						
Salario de los empleados.....	359.8	361.3	356.8	377.6	380.4	372.9
Salario de los empleados no indígenas en ocupaciones						
no agrícolas.....	361.5	363.5	357.8	379.2	382.5	373.6

Para agosto de este año, los ocupados se incrementaron en un 1.33 por ciento con respecto al año pasado. El porcentaje de mujeres ocupadas que son jefas de hogar aumentó en 0.9, llegando a un 28.0 por ciento. El porcentaje de hombres ocupados que se dedican a la agricultura ronda en 23.0 por ciento en ambos años, en cambio las mujeres mantienen porcentajes cercanos al 7.0 u 8.0 por ciento. Las mismas se insertan en ocupaciones relacionadas con el Comercio (20.0 por ciento) y el Servicio Doméstico (menos del 12.0 por ciento), ya que disminuyó 0.5 puntos porcentuales con respecto al año anterior. El promedio de años aprobados de la población ocupada que no se dedica a las labores agrícolas varió sólo en 0.1 por ciento, pasando este indicador de 10.8 a 10.9 por ciento para la población no indígena; destaca el contraste con la población indígena en que el promedio de años aprobados es el sexto de primaria. La mitad de la población ocupada asalariada no indígena en ocupaciones no agrícolas tienen salarios menores a B/.379.2 y la otra mitad posee ingresos superiores a dicha cifra.

C. Tasa de desempleo total

Las personas que entran al desempleo pueden provenir del empleo o de la inactividad, y cuando vienen del empleo puede ser por razones involuntarias o voluntarias.

En lo referente a la tasa de desempleo total, se presentó un incremento con relación a agosto del 2008, pasando este indicador de 5.6 por ciento a 6.6 por ciento; el aumento se registró en la población no indígena con 1.1 puntos porcentuales, mientras que en la indígena disminuyó 0.3 puntos porcentuales. A lo interno del país, el área urbana mostró una tasa de 7.9 por ciento; en contraste con el área rural cuya tasa es de 3.9 por ciento.

TASAS DE DESEMPLEO TOTAL DE LA POBLACIÓN DE 15 Y MÁS AÑOS DE EDAD: ENCUESTA DE HOGARES, AGOSTO DE 2009

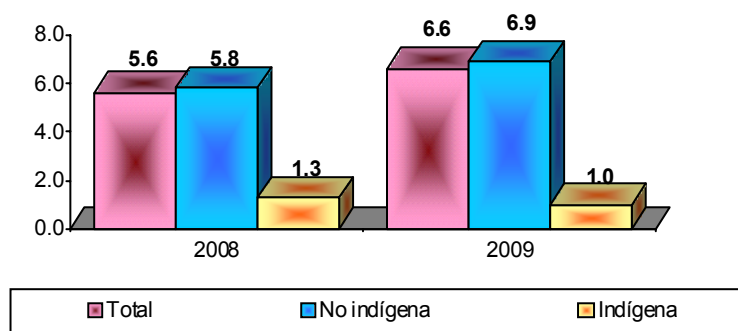

Por sexo, se observó que pese a que las mujeres tienen una menor participación en la actividad económica, su tasa de desempleo (8.9 por ciento) es superior a la de los hombres (5.1 por ciento).

TASA DE DESEMPLEO TOTAL DE LA POBLACIÓN DE 15 Y MÁS AÑOS DE EDAD, SEGÚN GRUPO DE EDAD: ENCUESTA DE HOGARES, AGOSTO 2009

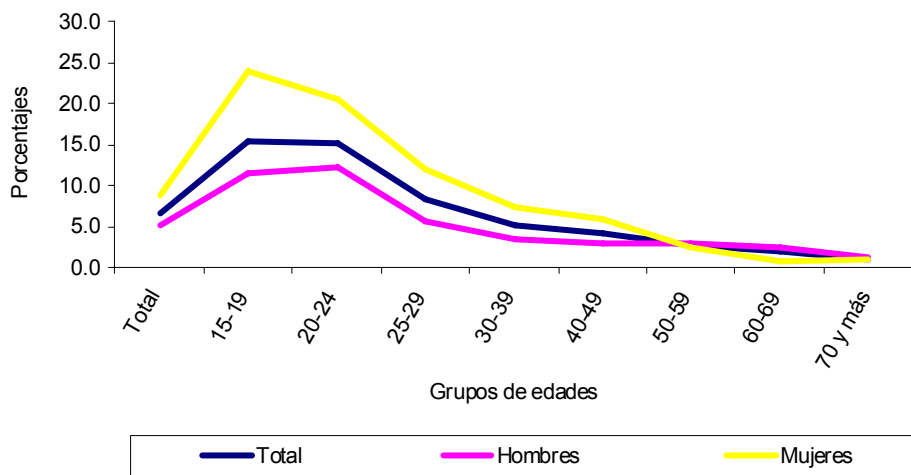

Tasa de desempleo total por grupos de edad

Las personas jóvenes de 15 a 29 años presentan la tasa de desempleo total más alta con respecto al resto de los otros adultos. Comparando las tasas con el año anterior, se observan incrementos, en donde se destaca el de 2.1 puntos porcentuales para el grupo de 20 a 24 años, dado que estos representan el 28.1 por ciento de la población desocupada.

TASAS DE DESEMPLEO TOTAL: ENCUESTA DE HOGARES,
AGOSTO DE 2008-09

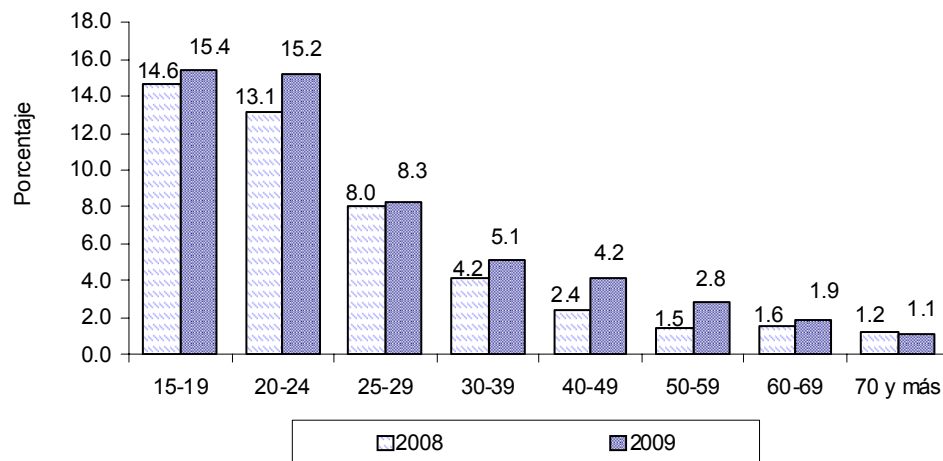

D. Tasa de desempleo abierto

La evolución del desempleo abierto, el que más influye sobre la tasa de desempleo total, reflejó en el período en mención, un incremento de 1.0 puntos porcentuales; este indicador pasó de 4.2 por ciento a 5.2 por ciento. El aumento en la población no indígena es de 1.1 puntos porcentuales, donde la tasa de desempleo abierto pasó de 4.4 por ciento a 5.5 por ciento; en el caso de la población indígena, se registró un aumento de 0.4 puntos porcentuales.

**TASAS DE PARTICIPACIÓN, DE DESEMPLEO TOTAL Y ABIERTO EN LA REPÚBLICA:
ENCUESTA DE HOGARES, AGOSTO DE 2008-09**

Detalle	2008			2009		
	Tasa de participación	Tasa de desempleo		Tasa de participación	Tasa de desempleo	
		Total	Abierto		Total	Abierto
TOTAL.....	63.9	5.6	4.2	64.1	6.6	5.2
No indígena.....	63.7	5.8	4.4	63.7	6.9	5.5
Indígena.....	67.4	1.3	0.6	71.7	1.0	1.0
Bocas del Toro.....	61.8	7.4	5.5	60.0	6.5	4.9
Coclé.....	65.0	4.3	3.9	65.4	6.0	4.6
Colón.....	67.3	7.2	5.7	65.7	10.4	7.7
Chiriquí.....	58.4	7.0	5.1	58.2	7.6	5.9
Darién.....	67.2	3.6	2.3	68.8	1.6	1.4
Herrera.....	60.1	4.0	2.4	64.8	5.4	4.4
Los Santos.....	64.7	3.3	2.7	63.4	2.7	1.7
Panamá.....	65.0	6.0	4.4	65.0	7.3	5.9
Distrito de Panamá.....	66.5	6.8	5.1	64.7	7.5	6.1
* Ciudad de Panamá.....	65.7	7.0	5.3	65.0	7.5	6.5
* Resto del distrito de Panamá..	67.4	6.6	5.0	64.4	7.5	5.6
Distrito de San Miguelito.....	64.3	6.6	4.7	69.1	8.1	6.9
Panamá Oeste.....	62.8	4.0	2.9	62.2	6.0	4.4
Resto de la Provincia de Panamá..	64.9	4.0	3.1	64.7	6.3	5.0
Veraguas.....	58.9	4.6	3.8	59.2	3.9	3.1

En cuanto a la evolución de este indicador por área, se observó aumentos en el área urbana pasando de 4.9 por ciento a 6.2 por ciento y en la rural de 2.7 por ciento a 3.1 por ciento.

El análisis del desempleo abierto por sexo, evidencia la misma tendencia observada en el desempleo total, registrando las mujeres una tasa de 7.2 por ciento; en contraste, con el 4.0 por ciento de los hombres.

TASAS DE DESEMPLEO ABIERTO, POR SEXO: AGOSTO DE 2008-09

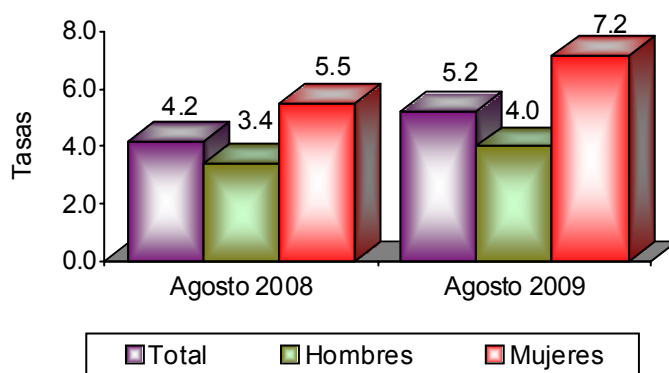

El comportamiento de este indicador por provincia reveló que la reducción más significativa se registró en la provincia de Los Santos; la provincia de Colón es la que continúa presentando la tasa de desempleo abierto más alta del país con un 7.7 por ciento.

TASAS DE DESEMPLEO TOTAL Y ABIERTO, POR PROVINCIA: ENCUESTA DE HOGARES, AGOSTO DE 2009

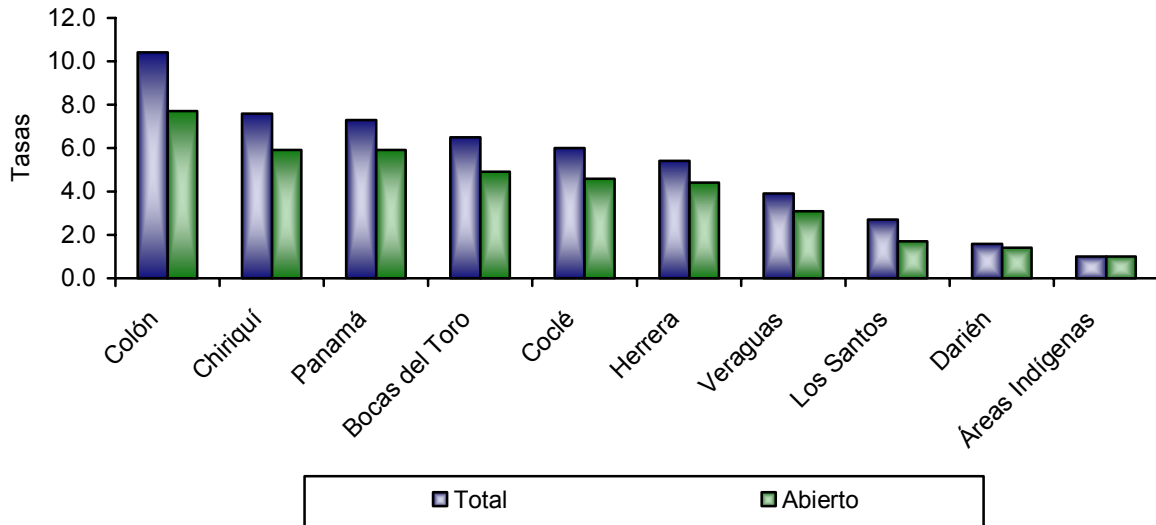

En la provincia de Panamá, se concentra el 57.1 por ciento de la población económicamente activa no indígena del país y el 61.1 por ciento de las personas con desempleo abierto, unas 48,410 personas.

Tasa de desempleo abierto por grupos de edad

La tasa de desempleo abierto se incrementó para agosto 2009, en todos los rangos de edades, salvo, como se espera, en el tramo de las personas de 60 y más años de edad. El desempleo abierto para las mujeres es más alto que el masculino hasta el grupo de edades de 50 a 59 años.

TASA DE DESEMPLEO ABIERTO DE LA POBLACIÓN DE 15 Y MÁS AÑOS DE EDAD, SEGÚN GRUPO DE EDAD: ENCUESTA DE HOGARES, AGOSTO DE 2009

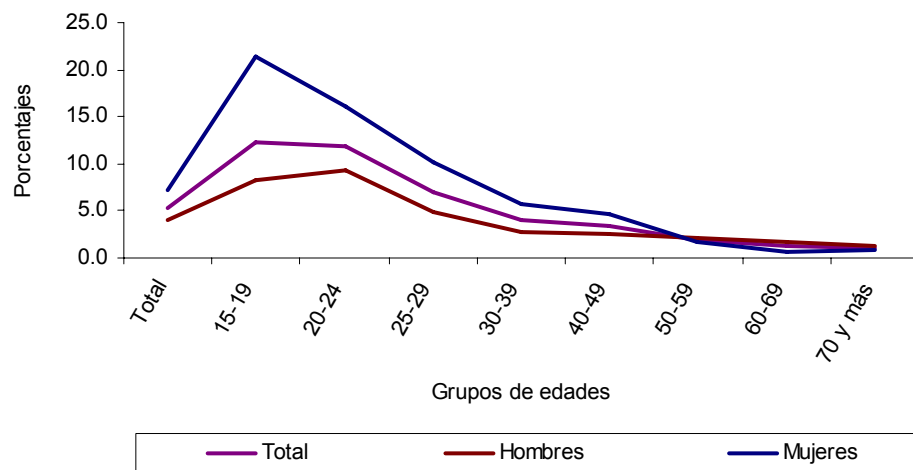

TASA DE DESEMPLEO ABIERTO: ENCUESTA DE HOGARES,
AGOSTO DE 2008-09

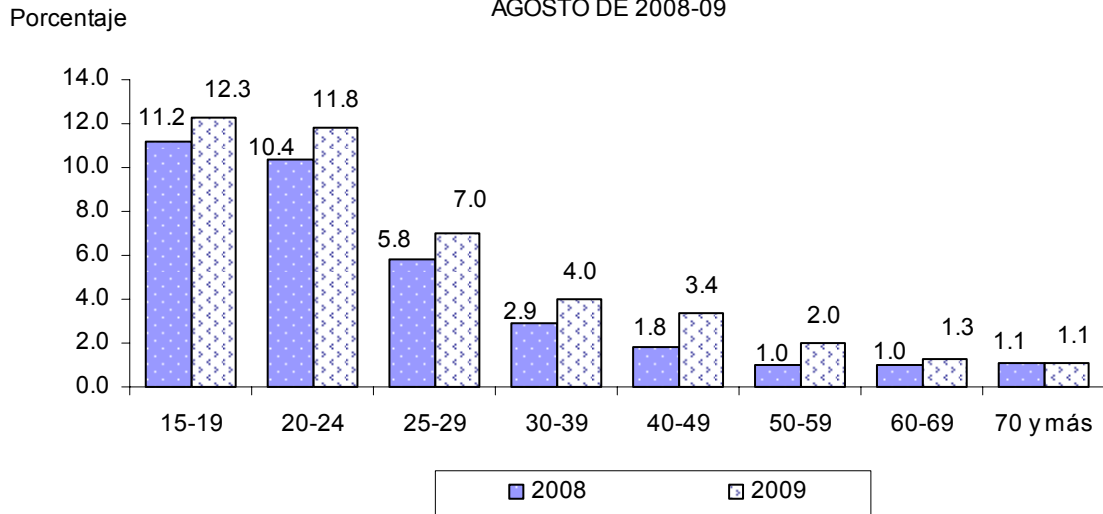

En el desempleo abierto se repite el mismo fenómeno observado en el desempleo total, las tasas son más elevadas para la población joven de 15 a 29 años.

A lo interno de la provincia de Panamá, el distrito de San Miguelito y la ciudad de Panamá presentaron las tasas de desempleo abierto más altas que corresponden a 6.9 y 6.5 por ciento, respectivamente; en contraste con Panamá Oeste que mostró una tasa de 4.4 por ciento.

E. Población no económicamente activa

Finalmente, la población no económicamente activa constituida por 861,747 personas, se incrementó durante el período en 10,777 personas. Esta, a su vez, se subdivide en los inactivos puros, conformados por 752,307 personas y los potencialmente activos 109,440 personas, siendo estos últimos, quienes cambian frecuentemente de status laboral y ejercen más presión sobre el mercado de trabajo.

POBLACIÓN DE 15 Y MÁS AÑOS DE EDAD NO ECONÓMICAMENTE
ACTIVA: ENCUESTA DE HOGARES, AGOSTO DE 2008-09

