

## Comentarios

### SITUACIÓN DEL MERCADO LABORAL MARZO 2008

Los resultados de la encuesta realizada en marzo de 2008 señalan que la población total de 15 y más años de edad, asciende a 2,337,015 personas, representando la población no indígena (2,206,019 personas), el 94.4 por ciento y la población indígena (130,996 personas), el 5.6 por ciento. Al comparar esta población con la existente en marzo del 2007, se observa un incremento a nivel total entre estas encuestas de 46,854 personas, generando una tasa de crecimiento de 2.1 por cien habitantes.

En lo referente a la participación de esta población en el mercado laboral, se observa un leve aumento con relación a marzo del 2007, ya que la tasa de participación pasó, en el período en mención, de 62.1 por ciento a 62.6 por ciento.

TASAS DE PARTICIPACIÓN DE LA POBLACIÓN DE 15 Y MÁS AÑOS DE EDAD: MARZO DE 2008

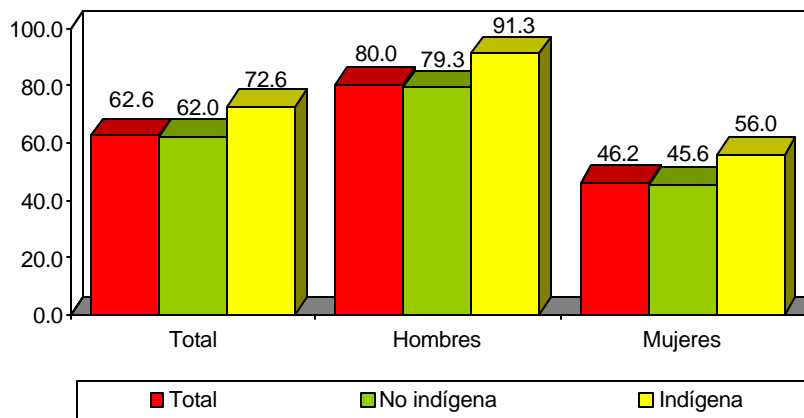

Cabe resaltar, que en marzo del 2008 se mantiene la diferencia en la participación por sexo, registrando los hombres una tasa de participación en la actividad económica de 80.0 por ciento en comparación con el 46.2 por ciento reflejado por las mujeres; a su vez, al relacionar la evolución de este indicador entre marzo de 2007 y marzo de 2008, se observó un pequeño aumento en la participación de los hombres de 0.5 por ciento, mientras que las mujeres registraron un aumento de uno por ciento.

El análisis de las actividades en las cuales la Población económicamente activa participa, registra incrementos importantes en el Comercio, Construcción y Actividades inmobiliarias, empresariales y de alquiler.

A nivel interno, el área urbana concentra el 66.7 por ciento de la población de 15 y más años de edad; es decir, 1,558,047 personas. De este grupo, 977,476 personas participan activamente en el mercado laboral; generando una tasa de participación de

62.7 por ciento, lo cual representa en comparación a 2007, un leve aumento de 0.4 puntos porcentuales.

Situación diferente se registró en el área rural, donde al relacionar el volumen de población de 15 años y más años de edad (778,968 personas), con la población que participa en la actividad económica (485,658 personas), se genera una tasa de participación de 62.3 por ciento, lo que representó un aumento durante el período antes mencionado de 0.8 puntos porcentuales.

En cuanto a las provincias y áreas indígenas, la mayor tasa de participación en la actividad económica se registraron en las Áreas Indígenas con 72.6 por ciento; en tanto que la provincia de Darién presenta un 67.9 por ciento, Colón 65.6 por ciento y Panamá 63.2 por ciento y las más bajas se dan en Veraguas con 57.4 por ciento y Chiriquí con 58.3 por ciento. No obstante, al compararlos con marzo de 2007, se observan aumentos en la tasa de participación en las provincias de Bocas del Toro, Colón, Chiriquí y las áreas indígenas y disminución en el resto de las provincias.

Es importante resaltar, que a lo interno de la provincia de Panamá, se presentaron aumentos en la tasa de participación de la población en los principales distritos que la conforman, reflejándose solo disminución en Panamá Oeste.

Los resultados revelaron que 1,369,855 personas de 15 y más años estaban ocupadas, y de ellas, el 93.2 por ciento son no indígenas; al comparar este volumen de ocupados con el de marzo de 2007, se observó un incremento de 52,084 personas, de los cuales 35,433 corresponden a la población no indígena y 16,651 a la población indígena.

Vale destacar, que en todas las provincias, a excepción de Herrera, Los Santos y Veraguas se registró un incremento en el número de ocupados. Las actividades económicas que más contribuyeron con puestos de trabajo son las relacionadas con el Comercio con 19,359 nuevos puestos, Construcción con 10,216, Agricultura con 6,408, Actividades Inmobiliarias con 5,641 y la Administración Pública con 4,522.

POBLACIÓN OCUPADA POR SECTORES EN LA  
ACTIVIDAD ECONÓMICA: MARZO DE 2008

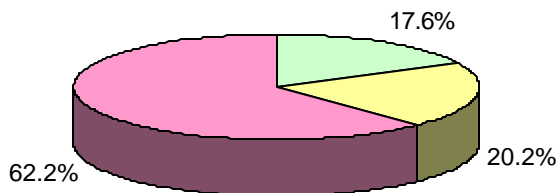

■ Sector Primario ■ Sector Secundario ■ Sector Terciario

Dentro de este contexto cabe señalar que el Comercio es la actividad económica que más aportó empleos en las provincias de Bocas del Toro, Colón, Chiriquí y Panamá; La agricultura es la actividad que más genera empleo en Darién y áreas indígenas y la enseñanza en Herrera y Los Santos.

Con relación a Panamá, hay que destacar el aporte de empleos de la Construcción y Actividades Inmobiliarias y de Alquiler y en Colón igualmente la Construcción y el Transporte Almacenamiento y Comunicaciones.

La evaluación de las ocupaciones en las que está inserta la población ocupada, evidencia que las ocupaciones que más han contribuido a incrementar el nivel de ocupación son los Empleados de Oficina con 13,584 nuevos puestos de trabajo, Profesionales, Científicos y Otros Intelectuales con 9,392, Vendedores Ambulantes con 9,223 y Artesanos y Trabajadores de la Minería, la Construcción, la Industria Manufacturera, la Mecánica y ocupaciones afines con 6,495.

Respecto a la población que declaró estar ocupada, el 66.4 por ciento indicó ser empleada, el 26.2 por ciento es cuenta propia, el 4.3 por ciento es trabajador familiar y el 3.1 por ciento es patrono. De las 909,236 personas ocupadas, registradas como empleadas, el 90.3 por ciento corresponde a la empresa privada y al gobierno.

Al comparar con marzo de 2007, se observó que el mayor incremento se da en la empresa privada y gobierno con 50,673 y 2,549 ocupados, respectivamente .

En lo referente a la tasa de desempleo total, se apreció un descenso con relación a marzo del 2007, pasando este indicador de 7.3 por ciento a 6.4 por ciento; la disminución se registró tanto en la población no indígena con 0.8 puntos porcentuales, como en la indígena con 2.0 puntos porcentuales. A lo interno del país, el área urbana presentó una tasa de 7.8 por ciento; en contraste con el área rural, cuya tasa es de 3.5 por ciento .

Por sexo, se observó que pese a que las mujeres tienen una menor participación en la actividad económica, su tasa de desempleo (8.8 por ciento) es superior a la de los hombres (4.9 por ciento). Cabe indicar, que en las mujeres se registró una mejoría en este indicador.

Por su parte, el desempleo abierto es el que más, influye sobre la tasa de desempleo total. La evolución del desempleo abierto reflejó, en el período en mención, una disminución de 0.5 puntos porcentuales; este indicador pasó de 5.3 por ciento a 4.8 por ciento. La reducción en la población no indígena es de 0.5 puntos porcentuales, donde la tasa de desempleo abierto pasó de 5.6 por ciento a 5.1 por ciento; en el caso de la población indígena, se registra una disminución de 1.5 puntos porcentuales.

TASAS DE PARTICIPACIÓN, TASAS DE DESEMPLEO TOTAL Y ABIERTO EN LA REPÚBLICA:  
ENCUESTA DE HOGARES, MARZO 2007 - 08

Detalle	MARZO 2007			MARZO 2008		
	Tasa de participación	Tasa de Desempleo		Tasa de participación	Tasa de Desempleo	
		Total	Abierto		Total	Abierto
Total .....	62.1	7.3	5.3	62.6	6.4	4.8
No indígena .....	62.0	7.5	5.6	62.0	6.7	5.1
Indígena .....	62.7	3.2	1.8	72.6	1.2	0.3
Bocas del Toro .....	58.1	8.6	6.3	59.5	8.3	5.7
Coclé .....	62.2	4.5	3.1	61.6	3.8	3.0
Colón .....	62.1	11.4	8.2	65.6	8.8	6.7
Chiriquí .....	56.5	8.1	5.5	58.3	5.9	3.7
Darién .....	68.7	1.5	0.8	67.9	1.2	0.8
Herrera .....	61.6	4.7	3.1	59.8	3.5	2.7
Los Santos .....	65.3	4.2	3.1	61.1	2.9	2.4
Panamá .....	63.3	8.0	6.1	63.2	7.6	5.9
Distrito de Panamá .....	63.3	7.7	6.0	64.0	7.4	5.9
Ciudad de Panamá .....	62.4	6.3	4.8	62.9	7.3	6.0
Resto del Distrito de Panamá .....	64.4	9.4	7.4	65.4	7.5	5.8
Distrito de San Miguelito .....	64.8	9.6	7.8	64.9	10.1	7.4
Panamá Oeste .....	62.0	7.4	5.1	60.0	6.2	4.7
Resto de la provincia de Panamá .....	65.3	5.5	3.8	65.3	5.4	3.7
Veraguas .....	60.5	5.6	3.9	57.4	5.1	3.9

En cuanto a la evolución de este indicador por área, se observó una disminución en ambas áreas, pasando la urbana de 6.5 por ciento a 6.0 por ciento y la rural, de 3.0 por ciento a 2.3 por ciento, respectivamente.

El análisis del desempleo abierto por sexo, evidencia la misma tendencia observada en el desempleo total, registrando las mujeres una tasa de 6.6 por ciento; en contraste, con el 3.7 por ciento de los hombres.

TASA DE DESEMPLEO ABIERTO, POR SEXO:  
MARZO 2007 - 08

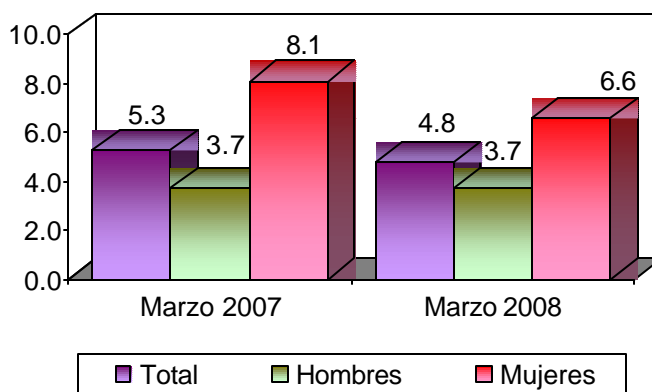

El comportamiento de este indicador por provincia revela las reducciones más significativas en las provincias de Chiriquí y Colón. Las tasas de desempleo abierto más altas del país (6.7 por ciento) se registraron en Colón, en Panamá (5.9 por ciento); y en Bocas del Toro (5.7 por ciento). Es importante resaltar el comportamiento de este indicador a lo interno de la provincia de Panamá, ya que esta concentra el 53.1 por ciento de la población económicamente activa del país; y el 65.6 por ciento de las personas con desempleo abierto (45,873 personas).

TASA DE DESEMPLEO ABIERTO POR PROVINCIA:  
ENCUESTA DE HOGARES, MARZO DE 2008

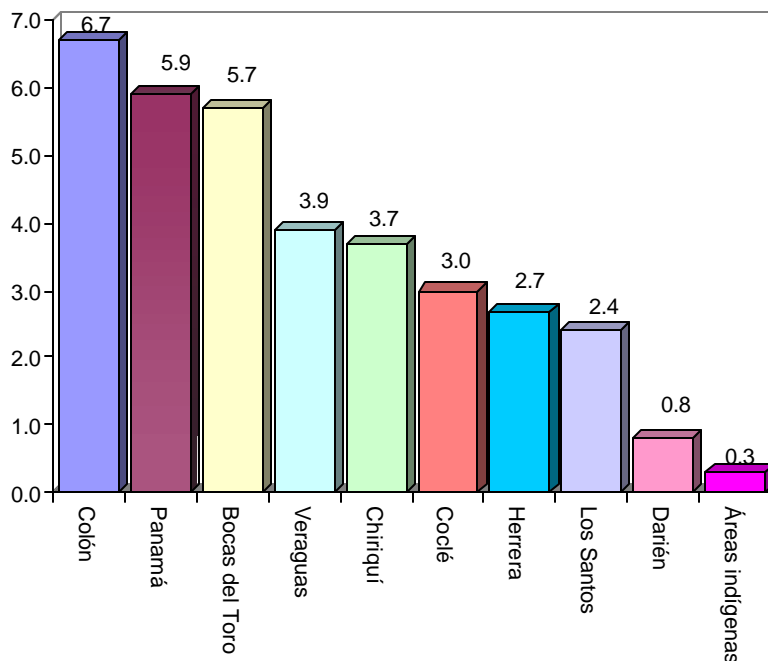

Cabe indicar, que a lo interno de la provincia de Panamá, el distrito de San Miguelito y ciudad de Panamá, registran las tasas de desempleo abierto más altas con 7.4 y 6.0 por ciento, respectivamente; en contraste con el resto de la provincia de Panamá, que presenta una tasa de 3.7 por ciento.

Por otro lado, la población no económicamente activa constituida por 873,881 personas, aumentó en el período en 4,834 personas. Esta población, a su vez se subdivide en los inactivos puros, conformados por 784,291 personas y los potencialmente activos 89,590 personas, siendo estos últimos, los que ejercen en primera instancia una presión sobre el mercado laboral